京城日報
一ケ月定價一圓三十錢　地方部送料共金一圓六十錢（一部定價六錢）
京城府中區太平通一丁目三十一番地　發行所　京城日報社

インパール殲滅戰近し

【ビルマ前線基地鈴木報道班員八日發】中部印度に盛數の大詔奉戴日を迎へた皇軍の先鋒部隊は印度國民軍と共に八日未明より敵陣地に對し更に熾烈なる猛攻をつづけ敵牙城インパールの陷落は最早時間の問題となつた

思へば去月八日の大詔奉戴日より中部印緬國境に行動を起したわが有力部隊は敵がその堅壘を誇る機械化部隊と航空力による必死の反撃にも拘らず絶妙、敵の意表に出る作戰をもつて因難、インパール、ウクルル、タム、ミンダミの敵環狀道路を寸斷しつゝ進撃また進撃、僅か一ケ月にしてインパール周邊に迫つたのである、一方北ビルマにわが後方陣地攪亂を企圖する敵空挺部隊も出動をつゞけること一ケ月餘にしてすでに孤立の敗殘部隊となつたのである

かくて戰線一千キロ以上にわたる印緬國境殲滅戰こゝに印度領内において輝く大詔奉戴日を迎へたわが勇士らの感激は如何ばかりであらう、東亞安定の征戰を戰ひ拔く將兵の鬪魂こそは正に百年にわたつて東亞を撹亂する鬼畜非道なる米英の息の根を止めずんば斷じて已まないのである

コヒマ攻略

空挺部隊攻撃も順調

大本營發表（昭和十九年四月八日午後七時十分）一、我が新鋭部隊は印度國民軍と共に四月六日早朝インパール、ディマプール道上の要衝コヒマを攻略せり

二、カーサ附近一帶の敵空輸部隊に對する攻撃は順調に進捗しつゝあり

完全に後方遮斷　インパール孤立化す

【東京電話】日印同盟の印度進攻部隊は東部印度における敵の牙城インパールに對し三方面よりする敵環陣を壓縮、インパールの攻略はすでに時間の問題となつたが、去る十五日ホマリン北方地區よりチンドウイン河を奇襲渡河してパトカイ山脈の道なき峻嶮を踏破して西北進をつゞけつゝあつた有力なる日印混合部隊はほとんど敵の抵抗をうけることなく五日突如インパール西北方のインパール、ディマプール街道上の要衝コヒマ附近に進出し、激戰一晝夜、遂に同地周邊の敵を殲滅し六日早朝コヒマ市内に突入、これを完全に攻略した

コヒマはアッサム―ベンガル鐵道の要點ディマプールをさる僅か五十キロの地點にあり、我軍のコヒマ攻略によつて東印度を縱貫する敵の最大補給路アッサム―ベンガル鐵道は重大脅威をうけることとなり、インパール攻略戰の進展と相まつて敵の緬印國境線における布陣はこゝによく全面的危局に曝されるに至つた

すなはちわが印度作戰軍は三月八日チン丘陵地帶に攻勢を開始しトンザン、テイデイム、タム、チツカなど印度國境要衝に據る英印第四軍の第十七、第廿、第廿三および第四十四機械化旅團などの敵を各個に包圍殲滅しつゝインパール平地に向つて殺到、敵の退路を完全にインパール正面に吸引し

この間十五日、チンドウイン河を渡河した有力なる別個兵團は標高八千呎に及ぶ文字通り猛獸さへ通はぬ密林の山岳地帶を通路を拓きつゝ一日行程八キロ内外といふ苦難の進撃をつづけ全く敵の意表を衝いてコヒマ附近に進出、狼狽する敵の反撃を躍撃してコヒマを攻略したのであり、この結果敵は早くもベンガル―アッサム鐵道への脅威を蒙し、その對策に狂奔してゐる

アッサム―ベンガル鐵道にして一度わが追撃の脅威に曝されんか緬印國境にある英印軍ならびにチンドウイン河沿ひのスチルウエル軍ならびにカーサ、モニイン地區の空挺降下部隊などいづれも補給路を遮斷されて孤立化し、敵のレド公路打開の夢が一瞬にして吹飛ぶとともに、ディクゴイなどアッサム―ベンガル鐵道沿線要衝、對支空輸の諸基地は完全に浮きあがり、支那大陸に對日第二戰線の敵り、支那大陸と太平洋の二正面よりこれを挾撃せんとする敵の根本戰略は遮斷に瀕することとなるわけであり、インパール攻略戰の進展と相まつて敵の對日戰略に痛烈な致命的大打撃を與へたものである

敵降下部隊へ　地上攻撃も再開

【ビルマ前線基地にて成田報道班員七日發】インドー、モール（カーサ西北方五十キロ）地區に敵大部隊五千を包圍せるわが各部隊は六日以來同地區に果敢なる攻撃を開始したインドー（カーサ西南六十キロ）を進發した部隊は同地區北方の敵を忽ち撃退、敗走する敵をモール方面に急追しつゝモール東方一キロの地點に包圍網を壓縮猛攻を續けてゐる

一方〇〇河東方面から行動を開始したわが部隊も同地區に蠢動する敵を追つてモール北方に進出、モニイン地區の有力なる部隊もまたこれに呼應して北方から進撃しつゝある

他方わが航空部隊は地上部隊と緊密な連繋の下に敵のカラット飛行場を痛爆、同飛行場の敵對空火砲を悉く沈默せしめ、更に空挺隊の輸送補給基地たるシルチャ、インパールの敵飛行場を連日攻撃し不時着せんとする敵機を途上に撃墜しこれを撃退するなど空陸呼應して一大殲滅戰を展開してゐる

遺屍既に七百

【ビルマ前線七日同盟】密林の孤島の如く完全に左往左往風前の灯の如き運命にある敵空挺部隊はすでに空地よりの日緬印軍の猛攻によつて哀れにも潰滅の一途を辿りつゝある、目下判明せる空挺部隊に對する戰果次の通り

（一）確認せる遺棄死體七百十四（二）捕虜（印度國民軍への參加者は除く）六十五（三）飛行機撃墜二十五（四）飛行機地上撃破三十八（五）グライダー撃破十五（六）その他鹵獲又は破壞せるもの機關砲八、重機七、迫擊砲三、輕機十二、トラックター十五、舟艇十六、自動小銃その他八十三

鹵獲破壞兵器莫大

敵遺棄死體約四千　わが尊き戰死三千

トロキナ岬

大本營發表（昭和十九年四月八日十七時三十分）『ブーゲンビル』島の我部隊は三月八日以來『トロキナ』附近の堅固なる陣地に據れる敵に對し攻撃を反復せるも目下戰鬪交綏の狀況にあり、現在迄に判明せる戰果次の如し

敵に與へたる損害　確認せる遺棄死體約四千、鹵獲又は破壞せる兵器各種火砲二十七門、銃器約二千百挺、破壞せる特火點約六百

我方の損害　戰死約三千名

龐大の兵力吸收

【東京電話】ブーゲンビル島のわが部隊は三月八日以來半永久的陣地による一個師半の敵に對し壯烈なる肉彈攻撃を展開、惡戰苦鬪一ケ月、敵に甚大なる損害を與へたが、わが方もまた尠からざる犠牲を出し、目下戰鬪交綏の狀態に入つた

昨年十一月トロキナに敵が上陸以來わが部隊が三月八日突如敵の堅固なる陣地に對し攻撃に轉ずるや敵は優勢な兵力、ニューギニヤ、ソロモン方面の敵基地より飛行機の動員を求め、さらにハルゼー艦隊の來援を得、陸海空三方面よりわが肉彈攻撃に必死の防戰に出で、わが精鋭部隊は連日數百機の爆撃機、地上敵陣地の十字砲火の中に歩一歩敵陣中に肉薄、攻撃を反復し一時は敵飛行場の使用を不可能ならしめたためにトロキナにあつた敵機は一機も餘さず他基地に飛び去るといふ狀態にあつたが、敵はその後さらに新鋭地上部隊を注ぎ込み次第に頽勢を挽回、我軍は引續き攻撃續行中であるが、戰鬪は漸く彼我對峙狀態を呈するに至つた

一ケ月間の決戰地によつて確認せる敵遺棄死體約四千、多數の兵器彈藥を破壞鹵獲し、さらに六百ケ所による敵特火點を破壞するなどの輝く戰果を收めたが、わが方もまた戰死約三千名の尊い犠牲を出し戰ひが如何に凄絶壯烈を極めたものであつたかが物語られてをり、トロキナ攻撃のわが部隊がその死鬪において擧げた直接戰果のみにても以上の如く甚大なものであるが、わが攻撃開始とともに敵が同地區に集結した艦船、飛行機の來援兵力は夥しい數に上り、ニミッツの中部太平洋突進作戰が一ケ月餘にわたり太平洋戰局が比較的平穩に推移したのも實にわがトロキナ攻撃が敵を吸引した結果であり戰局に全體に及ぼしたその功績は直接の戰果以上に値ひしてゐる

交綏狀態とは

【東京電話】交綏狀態とは攻撃部隊の攻勢が一時停頓狀態に入つたことを意味する軍用語で、これが大本營發表に使はれたのは はじめてである、この好例をあげると日露戰爭當時遼陽の會戰で敵を撃破したわが軍が敵を追擊して沙河の線に進出したが一戰に敵を擊滅するだけの戰鬪力が續かず敵も亦われに反擊する餘力がなく自然に睨み合つたまゝ所謂沙河の對陣に入つたことなどはこれに當る、つまり俗にいへば相撲の水入の如きもので一種の膠着狀態である

トラックに廿機

【中部太平洋〇〇基地八日同盟】六日午前B24約廿機トラックに來襲、所在部隊はこれを激擊、空戰によりその二機を擊墜して撃退した、わが方に被害はなかつた

海南島に廿機來襲

【海口八日同盟】六日午後B24十機とP40六機が海南島北部に來襲した

武漢地區で一機を屠る

【漢口八日同盟】七日午後十時廿五分頃在支米空軍が武漢地區に侵入を試みたが、わが鐵壁の夜間防空陣に阻止され目的を果さず遁走した、なほわが方は敵B25型一機を〇〇東方地區で擊墜した

更に擊墜二機　南寧攻擊戰果

【南支那海〇〇基地八日同盟】五日のわが航空部隊の南寧攻撃の戰果がさらに擴大され、P40二機を擊墜してゐることが判明、五日の戰果は擊破十四機となつた

ハノイ安南街盲爆

【ハノイ同盟】在支米空軍は八日午前B24を主體とする十數機編隊をもつて雲南方面より侵入、うち十二機はハノイ市に來襲、安南人商店街リユド、コツトンを中心に盲爆を行ひ、安南エパアンチエリツク教會を破壞、無辜の安南民多數を殺傷したが邦人被害者なし、所在部隊はこれを邀擊して撃退した、わが方空戰における被害はなかつたが、地上に若干の損害

シボン猛攻

【緬印前線〇〇基地中島、熊谷、南部報道班員七日發】モレの要衝線を拔いたわが精鋭部隊は廿師の敗敵を急追して目下シボン（タム西北方十五キロ）の堅陣に猛攻を加へてゐるが、一方テヤモール（タム西北方廿五キロ）にかて第廿三師團一ケ旅團の退路を扼してゐた部隊は三日より東方に向つて攻勢に轉じ、既設陣地に據り各種火砲廿數門、迫擊砲多數、戰車十數輛を擁して頑強に抵抗する約二千の敵に猛砲火を浴びせかけ激戰を展開、殷々たる砲聲は六日朝に至るも續いてゐる

敵はわが軍主軍がタム、パレル路を進撃して來るものと豫想えタムおよびその北方四キロのモレを前衛要塞としてタム、モレよりパレルに至る二本の自動車道路の兩側には堅固なる半永久的陣地を珠數のやうに連ね、わが軍の進撃に備へてゐたが、わが日印軍がカバウ溪谷より破竹の進撃を開始、敵はタム附近に廿師の一ケ旅團を、シボン周邊に廿三師の一ケ旅團を配置し、第廿師團司令部は逸早くパレルに後退し、わが進撃を阻止せんと躍起となつてゐたものである

その陣地の堅固な點はモレ掃蕩戰においてわが軍の得た鹵獲彈藥が迫擊砲彈五十萬發、各種砲彈十一萬發、戰車地雷等大量の食糧品など夥しい數量に上つてゐることからも判るが、かくてインパールの第四軍團はこの半永久的陣地で相當期間持ちこたへようと企圖してゐたものゝ、わが勇猛果敢なる攻撃にその堅牢を誇つた陣地も次から次へと叩き潰され今やこの殘敵も殲滅の運命に陷つてゐる

チッカ要塞を攻略

ヘンタム突破、進出す

【緬印國境〇〇大久保、松田、有村各報道班員七日發】緬印國境における印度防衛の最大據點チッカはわが猛攻の前に遂に潰え去つた、わが精鋭諸部隊は四日拂曉折柄の俄雨を冒してチッカ左側の山腹より雪崩れを打つてチッカ要塞に突入、同日午前完全にこれを占領、炎々と燃え上る黑煙の中を殘敵を追つてさらに北上を續けつゝある、かくて中部緬印進撃の快速部隊もいよく國境を突破して印度領内に進撃を開始し、わが先鋒部隊は急追また急追、快速調をもつて今や印度領内密林地帶を縫りインパール平原へ怒濤の如く進攻しつゝある

【中部緬印國境最前線〇〇にて大久保報道班員七日發】緬印國境チッカ（トンザン北西四十キロ）の要塞を粉碎、印度領内に北上進出せる精鋭諸部隊は わが獨特の密林戰の奇襲により周章狼狽して敗走をつづける敵第十七師團敗殘兵および第廿三師の第廿七旅團主力を急追し、五日未明には早くもチッカ北方廿數キロ敵陣地ヘンタムを急襲、同早朝これを完全に占領、一部先遣部隊は折からの滿月の月明を利して奇襲を敢行、山岳陣地を次々と攻略突破し、火砲による敵後衛部隊の頑強な抵抗を打破しつゝ攻撃を續行、すでにインパール平地を指呼の間に眺む地點に進出せんとしつゝある

北方に敵兵力增强

アドミラルテイ激戰

週間戰況

ビルマ方面

過去一週間の戰局の中心は印緬國境方面と中部太平洋方面にあり、各戰線とも戰局の頓に活潑化したことは注目される

◇地上作戰　トンザン附近の第十七師團および第廿三師團の一部を殲滅したわが部隊は四日國境を突破してインパール平地に進出中であり、タム方面に作戰中の部隊は第廿師團および第廿三師團に對して殲滅戰を續行、ウクルル方面より南進した部隊はコヒマ、インパール道を完全に遮斷したのちインパール平地北側においてインパール攻略に參加しつゝある

北部ビルマでは侵入した空挺部隊を撃滅しつゝある

支那方面

◇地上作戰　地上作戰は依然掃蕩討伐を續行中である、最近山西省で敵に與へた損害は遺棄死體二百八十三、俘虜百十二、その他鹵獲多數を擧げた◇航空作戰　航空作戰は五日未明敵機に對し數次の攻擊を加へ損害を與へた

ソロモン方面

ラバウルに對する敵の空襲は連日つゞいてをり下旬以來六十一回、二百八十四機が來襲した

濠北方面

敵機の行動は漸次活潑となりつゝあり

ニューギニヤ方面

地上作戰はそのゝち大なる變化なきも敵機の來襲は漸次活潑となりつゝある

北方々面

先週と同樣に航空兵力の增强、機動部隊の繰出し、わが方面に對し攻撃を企圖しつゝある

パンダ海方面

廿日ケイ諸島ランゲーンにB24十一機、B25十機が來襲、わが方はその一機を擊墜した、チモール島クーパンにも敵機の來襲しきりで活潑展開の模樣である

中部太平洋方面

三月廿九日空母艦一、戰艦十數隻からなる敵の有力な機動部隊が内南洋カロリン諸島南方海面に出現した、わが航空部隊は之を捕捉、廿九日夜から四月一日にかけて反復猛攻擊を加へて巡洋艦二隻撃沈、戰艦二隻、航空母艦、大型艦各一隻その他若干を大破炎上せしめたが敵機動部隊もまた廿日から四月一日の三日間その艦載機の大編隊を放つてパラオ諸島、ヤップ島、メレヨン島を空襲し來つたがわが方はその八十機以上を擊墜した、わが方若干の損害あり

この機動部隊の出擊に呼應して敵のその基地方面における基地航空部隊も反復し來つて、マーシヤル諸島、東カロリン諸島、ビスマルク諸島、ニューギニヤ島方面にも來るに亘り多く來襲したが、わが方はその六十機を擊墜した

すなはち二日前後四回にわたつてヤルート島に敵中型機十一機來襲、わが所在部隊はその一機を擊墜、四日挑戰にかけてトラック島にB24十數機來襲、損害なし、四日夜再びB24十數機來襲したが二機を擊墜、一機を擊破して擊退

なほマーシャル諸島ウオツゼ島に四日前敵小型機延四十二機が空襲し來つたが所在部隊は二機を擊墜、敵はさらに大型驅逐艦一隻をもつて艦砲射擊を加へたが、わが方これに命中彈數發を與へたので敵は艦隊を大きく囘避したまゝ遁走した

北方に敵兵力增强：敵空挺部隊の攻撃を主作戰とし、さらにカーサ西北五十キロのモニイン附近に陣地構築中であるに對して、わが部隊は三日夜から四日、五日の兩日にかけてカーサ西北六十キロのグライダー飛行場を爆擊、輸送機四、グライダー十餘機を擊破炎上せしめ、三日にはラングーンで二機、四日にはメイミヨウで一機をそれぞれ擊破した

率先「垂範者」たれ

第二次現員徵用令達式　小磯總督激勵

第二次現員徵用令達式に際し、小磯總督は今日榮ある應徵士となつた者は、その後に續かんとする應徵士に對して率範者たるの氣魄と態度を以て臨むべき必要性を説き、企業者側に對しては今や作人の時の意識であり勤勞であることを許されず」と決戰下における企業の實經營の刷新、創意工夫による增産の克服と勞務管理の徹底を期し、勞務者に對しては『國家的重責闕に兵として召され、只管增産報國の決意に燃えて極度の能率を發揮すべし』と激勵した、總督告辭内容は左の如くである

總督告辭

茲に同々工場（鑛山）に於て國家總動員法に基く國民徵用令達式を擧行せらるゝに當り聊か本總督の所思を申陳へます

大東亞戰爭を通じて見る世界大戰の趨勢は本年に入つて愈々深刻重大となり交戰列國何れも國民動員を徹底して全力を勝利の獲得に傾けつゝあるに對し我が國亦國民徵用令に依り動員を強化し國民皆戰の體制下に戰略物資の非常增産を期するとともに國民皆勤の精神力を擧げて戰爭目的を達成するの一層の生産力の上に結集するのでありません

今回の徵用は今後必要に應じて隨時施行せらるべき一連の徵用の第一段をなすものであつて今日應徵士となられた諸士は當然其の後に續かんとする應徵士に對する率範者の立場であり諸士の行動は必ずや後續の人々に深き影響を及ぼすべきであることは申すまでもありません

國民徵用令には『被徵用者は忠誠を旨とし總動員業務に精勵すべし』と規定されて居りますが、諸士は顧みるに陛下の軍隊に入る場合と何等異る所がない、即ち今や諸士の立場は一社一工場（鑛山）の從業員たるに止まらず皇國の重要なる戰力增強の使命に向つて遂行されるものであり、勤勞であり、諸士の一擧一動は國家の命令を以て決死の覺悟を以て職場に臨み誓つて其の使命を完遂すべきであります

事業主に對しては勞務管理の徹底を期し、創意工夫を凝らし產業人の本分を盡して生産の增强に邁進せらるゝことを要望します

社説

現員徵用に望む

總督府は今回重要工場、鑛山に對し第二次現員徵用を行つた。軍需生産の責任制が既に實施されつゝある今日當然の措置といはねばならぬ。さきに第一回の徵用を行つた重要工場、鑛山は本府情報課長談によれば何れも全從業員が一體となつて增産に挺身し、その成績は極めて良好であるといふ。第二次現員徵用の成果もまた期して俟つべきものあるを信じて疑はぬ。

しかしその成績が良好であることは應徵士の增産に對する熱意や工場、鑛山當事者の勞務管理その他の經營的努力によることは勿論ながら、なほそれはあくまで現員の徵用であることを忘れてはならない。すなはち徵用された從業員はすべて應徵士となつたその最初に於て精神的にも技術的にも一應訓練を經て來てゐるものが大部分であるからである。この意味に於てはわれらはむしろこの現員徵用よりも今後行はるべき一般徵用の成績に關心を寄せるものである。

しかし現員徵用によつて應徵士となつたものは所謂先輩であり、あらゆる意味において勞務動員及び勞務對策の試金石となるものであつて、かゝる見地においては應徵士に對する各種の措置、施策についても極めて慎重であらねばならない。すなはち勞務指導者は現員徵用者の職場における一擧手一投足を常に注視し、極めて慎重なる態度を以てこれを指導し、增産と勞務との關係においていやしくも一點の疑惑、一本の隙があれば、これを見落すことなく、これが原因結果を究明し、常に勞務對策の新しき工夫改善を進むる熱意がなくてはならぬ。

また被徵用者も先輩としての矜持のもとに、この光榮ある國民的責務の眞意を理解して職場に敢鬪し、自ら垂範率先の一員たる決意を以て、後續に蹶起する心をもつことが肝要である。

映畫機構の刷新强化

政府では先に決戰非常措置要綱の一部として高級享樂を停止し引續き興行内容、形態の刷新を圖ると共に、國民の移動を目指し最高度に發揮せしめんとする意圖は正しいといはねばならぬ。

朝鮮においても統内における映畫機構の刷新を決定、現下の非常時局に即應せしめることになつた。これによると從來の製作と配給との兩部門を一元化することによつて朝鮮統理への寄與を意圖し、併せて半島民衆をして必勝の氣魄を振起せしめんとするもので、その措置としては朝鮮映畫製作株式會社を解散し、事業を社團法人朝鮮映畫配給社に吸收せしめ、その名も社團法人朝鮮映畫社とすることになつたものである。

即ち新しき朝鮮映畫社は、製作と配給とを併せ行ふものであり、從來映畫配給社と興行部門との兩者に興行部門の刷新、移動映寫の活用等、專ら映畫の有する使命を最高度に發揮せしめんとするものであつて、その意圖は正しいといはねばならぬ。

映畫の使命は今や單なる娯樂ではなく、特に在來兎角に寄せ集めの觀のあつた興行部門についても、これが統制の强力なるものにすることによつて企業と運營との結合强化を圖ることに意を用ふべきである。また、法人としての指導精神はあくまでも國家的なるものとし、任意團體ともいふべき興行部門を適正に運營して行くにおいては、こゝに製作、配給、興行の一貫的なる經營と運營とが實現する譯で、少くとも映畫界における限り、正規の軌道に乗り得るものといふことが出來る。切に關係者の自覺的なる奮闘を要望してやまない。

東條主張實現

ムソ首相強調す

【ベルリン八日同盟】ローマ來電＝イタ―リヤ各紙は四日の紙上に一齊に『印度は印度人に』と題する社説をかゝげ印度東部國境地帶における皇軍と印度國民軍作戰の政治的な意義を強調してゐるが、右社説はム総帥の久方振りの政治的論作だといはれ、社説の要旨次の通り

今次の戰爭に決定的影響を與へかつ世界史上に豫測もできないほどの重大發展を誘致するかも知れぬ一大事件が出現した、日本軍およびチャンドラ・ボース麾下の印度國民軍が印度東部國境を越えたことこれである、印度解放の扉は内部の國民軍だけでも開くことが出來ない、國境の反樞軸軍が撃滅される時、東條首相のいはゆる『印度人による印度』の主張は必ず印度國民運動を把握させ、印度が英國の桎梏から脱する日を早めるであらう

印度獨立運動は一八五七年の叛亂以來不斷の犠牲を出しながら進捗し、また獨立運動の各派はその綱領において必ずしも一致してゐないが、印度を印度人の手に取戻し英國人を放逐すべきだとの點においては一致してをり、ガンヂー翁の無抵抗運動は問題を世界に闡明した、印度人自體をこそとする外國軍に對する攻撃は今や日本軍の力をもつて開始され、更生イタリヤには樞軸軍と相並んで前進する印度國民軍の歩みに絶大の共感を禁じ得ない

英紙、痛烈の批判

【リスボン六日同盟】ロンドン來電＝英國の有力紙スペクテーターは最新號において反樞軸軍の印度作戰を痛烈に非難して次の通り述べてゐる

反樞軸軍のビルマ作戰は確固たる計畫を持たぬ思付きの集積に過ぎない、日本軍のインパールに對する進撃は極めて明快なもので、ヒ總統が精神的にまた政治的にドイツに役立つ一切のものを掻き集めようとしてゐる時に當り、われくが日本軍をマニプール内に迎へたことを重要でないと思ふことが出來ようか、一體今回の作戰の經過が印度民衆に對し如何なる影響を與へるのであらうか、クリップス使節當時のことを想起すれば思ひ半に過ぎよう

現在反樞軸軍が少くも日本軍の兵力を阻止するに足るだけの十分な兵力を擁してゐることは周知の事實であるが、その有力な部隊が何處で何をしてゐるのか、季節などは國境防衛を妨げるものではない

カラダン河谷に殲滅戰

【カラダン前線大沼報道班員七日發】わが包圍殲滅圏内にある西阿軍主力約四千は絶望的最後の足搔を續けてゐるが、一部は自動貨車によつて辛うじて北方へ遁走、殘餘の主力は徒らに殲滅の運命を待つてゐる、わが部隊はガメイ（カラダン南方五キロ）附近で渡河退却中の敵を捕捉し莫大なる戰果をあげつゝ殘敵を掃蕩中であり、また他の諸部隊は北方に迂廻して敵の退路を遮斷、抵抗を排除して四日進出部隊と共にこゝに完全な包圍態勢をとるに至り、カラダン河谷殲滅戰はまさに展開されんとしてゐる

消息

◇田中鐵三郎氏（朝鮮銀行總裁）大藏省はじめ中央要路と諸般の打合せを行ふため十一日京城飛行場發空路東上

◇水田直昌氏（本府財務局長）九日既定のところ十日朝闕發に變更

パリ島義勇軍編成

【シンガラジャ六日同盟】パリ島百萬の原住民の郷土防衛に燃え熱意に應へてパリ島防衛軍に原住民よりなる積極的な防衛に參加することとなり、七日海軍パリ島警備隊司令ならびに陸軍パリ防衛隊長は聲明ならびに布告、軍當局談を發表しパリ防衛義勇軍はパリ郷土防衛に燃ゆる原住民青年志願者により編成、各種の郷土防衛に任ずるものである

ナケドークに進撃する〇〇部隊（佐伯報道班員撮影、陸軍省檢閲濟）

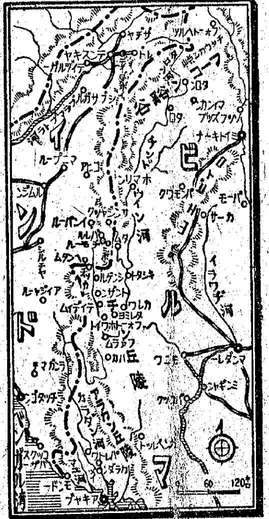

彈幕

【カツト】東部戰線、彈丸雨飛の中に挺身する通信兵

瑞西、對米正式抗議

【リスボン七日同盟】ワシントン來電＝ワシントン駐箚スイス公使カール・ブルツクマンは七日國務省にハルを訪問、去る四月一日の米國航空部隊のスイス領シヤフハウゼン市盲爆に對し正式の抗議申入れを行つた、ブルツクマン公使はその申入れで爆撃に對する米國政府の説明ならびに同種事件の再發を防止する如き措置をとるやう要求した

イラン新内閣成立

【リスボン七日同盟】テヘラン來電＝イラン首相モハメツド・サイドは七日第一回目の組閣を完了した

伯林都長官にゲ宣傳相任命

【ベルリン七日同盟】ドイツ政府は七日次の通り發表した

ベルリン市の全力を戰爭遂行に傾注するためヒトラー總統は今回ゲツペルス宣傳相をベルリン都長官に任命、首都の行政全權を委任した、今回の任命はゲツペルス博士の他の職務に影響なく博士は依然として宣傳相ならびにベルリン市部長を兼ねてゐる

米國務次官倫敦着

【ストツクホルム七日同盟】ロンドン來電＝米國務次官ステチアニアスはロンドンにおける米英外交會談に出席のため七日ロンドンに到着した、ロンドン滯在期間は約二週間の豫定といはれる

結核病專門　厚生医院　新築移轉案内　（結核特殊療法研究所附屬）　セファランチン療法に關する質疑に應ず　京城府敦義町七六（樂園町通り）　電話光化門③三一四一番

ザリゾール　スルファミン劑　アルバジル姉妹品　中耳炎　扁桃腺炎　淋炎　東京 山之内製藥株式會社 大阪

一億！增產へ總突擊！　仁川　高木運送店　淺岡旅館　福島邦一商店　久米商會　伴康衛　中村寛一　卜部軍一　代田繁治　田中福一　仁川勞務統制會

痔に　ヘモロス　高性能治療藥　止血、制痒、鎭痛、殺菌　肉芽新生の五大特能を有す　坐藥と軟膏とあり　諸官立病院御採用　朝鮮玉置藥品株式會社

講談雜誌　四月號　逞しき戰士　現代小説　虹（四月、軍人援護強化運動に捧げる一篇）三木蒐一　時代小説　荒法師　山本周五郎　小説　英雄誕生　若い力　現代小説　お孃さん　時代小説　黃昏長屋　戰ふ〇〇トックに應徵士を訪ふ　笹本寅　私の感激した話　（一）婦人の誠忠　（二）捨身消火　價・三五　小賣店へ御註文

乳のよく出る藥　ラクトミン　母乳確保　子供は母乳で強く育てませう　國際新藥研究所

濕布は　ユデイ　專賣特許　厚生省推奨品　全國各傷痍軍人療養所御用達　全國各大學赤十字社病院御用達　適應症　肺結核、肋膜炎、腹膜炎、關節炎、神經痛、リウマチス、乳房炎、打撲傷、捻挫、火傷、凍傷等　各地有名藥店ニアリ

京城に經濟專門 平壤（工專）大邱（農專）新設 二師範學校昇格を公布

半島學園の戰時轉換以來、總督府學務當局はその具體的措置につき鋭意研究を進め逐次發表してきたが、新設各官立專門學校等の官制も愈々四月七日附をもつて公布、同日つぎの如き學務局長談を發表した

學務局長談 教育に關する戰時非常措置に基く專門學校の轉換に關する大要に就ては屢々當局談を以て發表したところであるが、其の後具體的措置につき鋭意進行中のところ光州、咸興兩公立醫學專門學校は既に設立を認可せられ過日發表した通りであり官立學校に關しても四月七日附を以て夫々官制公布を見るに至つた、即ち平壤高等工業學校（機械工業科、船舶工業科、航空工業科、金屬工業科）大邱高等農林學校（農業科、農業化學科）の新設、大邱、平壤兩師範學校の專門學校程度への昇格、元山女子師範學校及京城經濟專門學校の新設を見たのである、而して專門學校たることを明確にすべく名稱を改稱する內地の例に倣ひ高等工業學校は工業專門學校に、高等農林學校は農業專門學校に、高等水產學校は水產專門學校と夫々改稱することになつた、なほ新設豫定の京城第二高等工業學校は法的の事務に依りこの際は獨立の學校として設置せず京城工業專門學校にその豫定の全學科を併置することゝし、第二高等工業學校に入學せしむる豫定を以て入學を許可した生徒は之を夫々京城工業專門學校の相當學科に收容することゝなつたのである 中等學校理科教員養成施設としては從來の京城高等工業學校附置理科教員養成所（數學科、物理化學科）及水原高等農林學校附置理科教員養成所（地理科、博物科）の地理科を併せて京城帝國大學に新たに理科教員養成所を附置することになり理科教員養成機關は更に劃期的の整備を見たわけである、是等を以て半島學園の決戰體制は一段と其の完きを加へることゝなつたのである

中等學校長、道視學の大異動

戰局が深刻となり、半島に負荷された使命、期待が大となればなる程半島人の教育練成問題は愈々その緊急さ、重要さを增して來る、本府ではこゝに鑑み今回府內重要中等學校、道視學等の大異動を行ひ七日附左の如く發令、半島中堅層育成に萬全の布陣を完成した

任平壤工業專門學校長（一）大場成晉
任大邱農業專門學校長（二）兼本府農事試驗場技師 本府農事試驗場技師 三須英雄
補京城中學校長 江頭六郎
補大邱師範學校長（二） 裡里農林學校長 殿岡二三
勅任官を以て待遇せらる
中央試驗所技師 小山一德
命京城工業專門學校長事務取扱
京城帝大總長 山家信次
命京城大學理科教員養成所長事務取扱
京城高工教授 中江福市郎
任京城大學豫科教授兼京城大學理科教員養成所教授（五） 同 高木重之
同 富永保
同 淺香幸雄
任同上（七）
補大邱師範學校長 高刀得雄
補京城公立中學校長（三） 勅待 本府視學官 近藤英男
補全州師範學校長 鶴谷扶
任本府視學官（三） 咸北道視學官 岡本寶
補咸州師範學校長（三）
命咸北道視學官 安岳高女校長 綿林光雄
補裡里公立工業學校長 裡里工業學校長道視學官 粕谷啓郎
補全州師範學校教諭 神原範吉
補光州公立高女校長（五） 光州師範學校長 石川謙彥
補京城第一高女校長（三） 咸興中學校長 堀內明
補光州師範學校長（三）
本府視學官 夏山在浩
補京畿中學校長（四） 海州東中教諭 高臨啓光
任本府視學官（六） 京城第二高女校長 武田謙藏
補元山女子師範學校長（三） 江原道視學官 永澤龍藏
補京城第二高女校長（四） 平壤師範教諭 谷口德行
任江原道視學官（五） 平南道視學官 高濱水男助
補羅南中學校長（四） 京城舞鶴高女校長 長谷川利市
任平南道視學官（四） 京城師範教授 犬如勝良
補京城舞鶴高等女學校長（四） 公州中學教諭 黑木美之
補城津中學校長（五） 羅南中教諭 風間勝雄
補江界中學校長（六） 木浦商教諭 吉田富十郎
補京城工業學校長（五） 京城工業同 小園井澄
兼補新義州第一公立工業學校長（四）
補新義州公立商業學校長 大田中同 吉澤吉司
補北青工業學校長
兼補北青農業學校長
任全北道視學官（四） 馬山高女教諭 久保卯三郎
（沙里院高女）校長 尾崎宗爵
補沙里院高女校長（四） 平北道視學官 中村榮次郎
補光州大和高女校長（三）
命平北道在勤 慶南道同 高橋武
命慶尚南道在勤 咸南道同 島幸治
任咸南道視學官（五） 全州師範學校教諭 林徹次
任慶南道視學官（五） 春川中學校長 及川民次郎
任全南道視學官（四） 京畿高女同 熊川實
補春川中學校長
海州東中學 同 野口德三郎
補京畿高女校長 全南道視學官 相津英夫
補海州東中學校長（五） 新義中學校長 北島修一郎
補晉州中學校長 晉州中學教諭 小山田貞次
補新義中學校長（五） 元山商業 同 中村勇一
補第二浦高女校長（四） 海州一中 同 小野四郎
補元山高女校長（五） 慶安農業 同 三浦市藏
補晉州農學校長（五） 井邑農業 同 中野久雄
補慶安農學校長（六） 晉州農業 同 杉本登
補井邑農業學校長（五） 新義州農業 同 北條米治
補晉川農業學校長（六） 京畿中學 同 河端初治
補順安女子農學校長（四） 京畿商業 同 橋本雅雄
補江界女子農業學校長（五） 新義州工業 同 諸中文一
補鎭南門工業學校長（六） 江景商業 同 岡本茂
補淸津女子商業學校長（五） 釜山第二商業 同 渡邊三吾
補釜山第二工業學校長 群山商業 同 兒玉英一郎
兼補群山第二商業學校長
補群山工業學校長
兼補全州師範學校長 本府視學官 加藤國一郎
補木浦工業學校長 木浦商業 同 原齊助
兼補木浦商業學校長 開城商業 同 川和高寛
補開城商業學校長 大田中學教諭
兼補開城商業學校長 羽根田勝利門
補全州師範學校長
補全州工業學校長 本府視學官 坂東勝太郎
兼補全州師範學校長
補馬山高等女學校長（五） 大田中學 同 川和高寛
補群山中學校長

陰路打開 無煙炭に活路 鮮內セメントの增產

セメントの增產には補修資材、包裝用紙、石炭、石灰石などの確保難や輸送難が隘路となつてゐるやうだが、なかでもこれらの隘路はセメントのみに關するものでなく打開が困難でない筈である、補修資材については今後資材の補給は順次解消に向ふものと見なければならぬから機械の損傷を最少限に喰ひとめるやうに努めることが絶對に必要であり、包裝用紙については現在リンク制で古品の回收を行つてゐるが、今後はこの回收を徹底的に行ふと共に鮮內の洋紙製工場をなるべく早く竣成せしめることが必要である、輸送については主に三陟及び海州に對する問題であつて、演習に輸送力を強化することは現下の狀態では無理な話もあるので輸送對策を講ずべきであらう、石炭は立地條件に惠まれてゐる工場は比較的順調に確保してゐるが、製品の輸送と隘路打開を主眼として建設した工場、例へば朝鮮セメント工場の如きは依然これの手當に困つてゐる、しかしこれは輸送力の增強に關聯する問題であつて、無煙炭の使用率を引上げることは可能の筈である、現在鮮內セメント工場における有煙炭と無煙炭との混用比率を見ると平均して略半々になつてゐるが、工場によつては有煙炭二九％、無煙炭七一％の使用比率で相當の成績を收めてゐるから各工場は一層無煙炭の積極的利用に努めることが肝要である、石灰石については今後鐵鋼業の生產擴充が順調であればあるほど鐵鋼とセメントが競合することは必至であるから今のうちに具體的な增產對策を確立すべきである、なほこのほか目下建設計畫中の平壤、川內里、古茂山、鳳山の鮮滿セメント工場の建設を急速に進めると共に、需要者側は極力セメントの節約に努めることが必要である、特に現在鐵鋼は措て場に困つてゐる狀態であるから、右の鮮滿セメント工場が生產を開始すれば朝鮮のセメント生產總額を三〇％乃至三五％增にすることは可能である

科學戰の一翼 城大醫學部の卷

科學戰の一翼として臨床醫學の動員態勢確立とその研究完成が熾烈に要請されることは今日より急なるはない、この總動員要請に應へるべく同學部は新年度から臨床醫學の研究に全力を傾注することになり、航空醫學、結核、熱帶醫學、高溫醫學、血液型に輸血、マラリヤ病、癩病、ペスト病、發疹チフス、生藥、作業能率、榮養、母性保護、近視、リウマチ、育兒の各研究班を組織してその研究に乘り出してゐる、同學部は生理學、藥理學、病理學、微生物學、衞生學、臨床の各部門にわかれてゐるが、いまこれら部門の中で最も特に注目すべき研究にその方向を見ると次の如くである

先づ時局下その研究完成を最も期待されてゐる航空醫學についてみるに、從來の航空醫學の研究は高度七千米乃至八千米以下の航空狀況に於る血液の成分及び機能、新陳代謝などの研究が主であつたが、最近における航空戰の樣相が成層圏飛行に移りつゝあるので高度一萬米以上の航空狀況を前提として研究を進めた結果、既に高度的な研究を略々完成してゐる、即ち航空醫學の研究は低壓の場合における酸素缺乏、氣溫の高低、速力などの變化現象が人體に如何なる影響を及ぼすかといふことの需要が最も重要であるが、同學部では先づ結核に於ける輸血の研究が…

萬人向の混合血漿輸血

航空醫學 高度一萬米以上の耐性

げられる、結核は從來當面は豫防のために治療するといはれるが、結核保菌者も免疫はされてゐるものゝ完全に治療しないので、その探求に研究の重點を置き現在或る種の免疫體の中で免疫原が發現するのは免疫原が免疫體のために機能さ…事實を發見してゐる、從つて同學部では、その機能した大腸菌で免疫體を新たにつくり、それが機能した大腸菌と機能してゐない大腸菌とその免疫體との二者間にどんな反應を起すかを研究中で、この研究完成を俟つて結核菌について努めてゐる

果があるか等について研究中で最近血漿輸血なら割合に好成であることを把握してゐる、爽血漿輸血しかも混合血漿ならば血液型に關係なしに注入し得る事實が判明したので、その研究完成に努めてゐる

れて增加して行くのではないかといふことに着眼し、結核菌の代りに大腸菌を使用して研究中である、その過程をみるに、大腸菌の免疫體を或る程度に稀釋してその免疫體の中で免疫するかを研究中である

（一）血液型を離れてどの程度の失血があつた時に全血が失はれれば生命をとり止め得るか
（二）血漿輸血ならばどれほどの効果があるか
（三）血漿輸血ならばどの位の効

次に同學部は腎臟炎の研究所究する方針である、輸血の研究については結核菌即ち大腸菌失血の際の根本問題として

癩の研究を行つて相當の成績を收めてゐる、即ち腎臟炎のやうな慢性病は治療するほかに方法の無い病氣を治療せしめる方法として研究中である

利尿作用においても從來に較して極めて良好である事實を發見してゐる、この免疫體に抵抗性を增すことによつて癩の治療に應用する…

ある、傳染病の豫防研究についてはデング、發疹チフス、マラリヤ、ペスト、アミーバ赤痢などの病菌は吸血性昆蟲の媒介によつて發生するので、種々の吸血性昆蟲を實驗に飼育しながら夭々の性能を研究中である、例へば蚊の體に人間の血を吸はせても或る程度生きるといふ事實を發見してゐるが、この研究を更に突込んで研究することにより傳染病の豫防に極めて大なる貢獻をなすものと期待されてゐる

て大なる事實が發見されるのではないかとの見込をつけて研究中である

このやうに同學部は幾多の注目すべき研究を行ひ着々成果を收めつゝあるが、このほか近眼の豫防、診療及び近眼現象の把握、消化器の研究、生藥、育兒方法などの研究を行つて相當の成績を收めつゝある

早期診斷については主に『癌』を使用することにより癌の早期發見に努めてをり、民族の體位向上の研究については主に南方諸民族の體質及び體能を比較研究中である、なほ同學部は以上のほかに生藥、榮養、母性保護、作業能率、育兒方法などの研究を行つてゐるが、その研究は從來の研究報告を基として觀察

とは榮養學的研究が生氣を利用すること、ペニシリンの研究なども最近は癌の結核によつて相當の成績を收めてゐる、同學部の研究は從來の研究報告に各自が積極的な研究目を遂して行つて來たが、今後は臨時に聯合研究して直接役立つ醫學の共同研究の成果は國家の要請に報いて行くべきものがあらう

鐵鋼發註の一元化 十日より新割當證明書

船舶の緊急面への動員と內地に於ける地場消費の增大に伴つて、十九年度の鮮內に於ける鐵鋼需給は樂觀を許さぬものがあるので、鑛工局では鐵鋼發註の綜合的調整と販賣及び出荷の管理を强化し、一元的需給調整に高度の機動を與へるため八日鐵鋼統制規則を改正して鐵鋼割當證明書並に鐵鋼製品需給申込書はこれを四月十日以降無効とし物動、生產計畫に基いて新鐵鋼割當證明書を發行することゝなつたが、右につき江口鑛工局長は左の如き談話を發表し業者の積極的協力を要請した

鑛工局長談 昭和十七年度鐵鋼の需給計畫化が實施されてからの價格は著しく整化し當時最も理想的と考へられた需給計畫化も昨夏より既に改變の要が認められて來たが、本年一月『鐵鋼需給調整要綱』が閣議決定し、鐵鋼發註の綜合的調整並に販賣及び出荷の徹底的管理を强化し一元的需給調整を昭和十九年度より實施することゝなつたが、之が措置として內地は軍需省令を以て鐵鋼統制規則を改正し昭和十九年三月三十一日以前の鐵鋼の割當量に付發行したる鐵鋼割當證明書は昭和十九年四月一日以後無効となつたのである

同時に鐵鋼製品に就ても三月末日に於て現品受渡未了なる昭和十八年度以前の割當證明書に基く既發行の既割當配給申込書、配給申込書によらず配給を爲す製品の現品受渡未了の既割當數量に就ても同じく四月一日以後無効となつた

朝鮮に於ても內地の方針に順じて鐵鋼は四月八日附府令第一六六號を以て鐵鋼統制規則を改正し昭和十九年三月三十一日以前の鐵鋼の割當量に付發行したる鐵鋼割當證明書並に鐵鋼製品に就ても三月末日に於て現品受渡未了なる昭和十八年度以前の割當證明書に基く既發行の配給申込書、配給申込書によらず配給を爲す製品の現品受渡未了の既割當數量に就ても四月十日以後無効とし、この措置は現下の時局に於て鐵鋼の需給に付て新なる資材配給の事態を眞に國內資力增强の一點に集中せんとするに在るのである

朝鮮で使用する鋼材の大部分は內地に仰いでゐるので時局下と雖も內地より移入するには相當困難である、當局としては現物の移入に努力する方針なので各需要者各位に於ても右措置に至つたこの間の消息を諒知すると共に、現下時局の資材の使用に關しては最少限の數量を以て最大限の效果を發揮し得るの方策を講じ、消費の節約、創意工夫の發揚に關し時效の意を用ひ、以て自治統制一層となり戰力增强に一段の奮起を願つて巳まない次第である

鐵鋼業部面の作業狀況を檢討 工場、鑛山別に對策

戰力增强上鐵鋼增產の急務であることに鑑み總督府は各鐵鋼會社に對し四月中には鐵鋼業全部面に亙り作業狀況の檢討をなし、且つその對策を工場別に考究中で、主要鑛山に對し責任生產制を實施すると共に、現員徵用令を適用して勞務對策の完璧を期し着々成果を擧げつゝあるが、更に各工場鑛山の作業狀況を嚴密に檢討して責任生產制の達成に必要なる作業態勢を確立すべく、さきの鐵鑛石鑛山並に小型鎔鑛爐の作業狀況檢討に引續いて目下鐵鋼、鋼材、特殊鋼、合金鐵など工場を對象に檢討を開始してゐる、しかして鐵鑛石についても鑛山を除く既開發の富鑛鑛山は施設の資材、勞務者並に輸送力の整備が略々完了しており、茂山鐵山も補修資材の手當は遞進してゐるが本年度中に計畫生產は確實視されてゐる

空襲時復舊に對處 近く電氣工事業統合

戰時下重要產業の新設擴充に伴ふ電氣工事の激增に對應し資材、勞務の効率的運營を圖り電氣工事に適正なる公正價格を附與し、更に空襲時に於ける工事の急速なる復舊に萬全を期するため鑛工局では鮮內電氣工事業者の整理統合を行ふ方針で整理要綱の作成を急いでゐる、現在電氣工事業者は昨年中、南、西、北部ブロック別に組織された電氣工事會社と、群小業者を一丸とする電氣工事工業組合が對立狀態にあり、しかも三百餘名の業者が京城、咸南、平南を中心に地域的に偏在し資材の配給等に支障を來してゐるので、これを一本とし資材、勞務の効率的活用を圖ることゝなり、この要綱作成に當つては關係者を委員とする朝鮮電氣工事統制協議會を總督府內に設置することゝなつてゐる

叺增產緊急對策を立案中

鑛工、農業の緊急增產と稀荷その他包裝品の搬送等で益々需要增加を來しつゝある叺の增產について は、各道とも格段の指導を加へた結果、總督府が各道に割當てた數量は三月中にほゞ達成したが、た

自作農創定に二千萬圓 金組聯十九年度事業資金六千萬圓

金組聯の十九年度事業資金總額は六千萬圓によるが、その主なるものは農家生活の安定を期すべく二千萬圓を投じて八千町歩の耕地を購入し自作農創定に當てると共に一千八百萬圓の融資を計上して資金八萬戸の農家に預託し堆肥自給と營農の統制を圖る一方、中堅以下の食糧增產に一百萬圓を融通さらに肥料資金として二千萬圓を貸付け增產の完成に拍車をかけることになつた

最近十ケ年間 貸付五千萬圓

朝鮮金融組合聯合會では總督府當局の自作農創定維持政策に協力して、大藏省預金部の資金ならびに金融自己資金をもつて低利資金をなし、それぞれ組合員をして適當なる土地を購入せしめ、自作農創定を獎勵中であるが、最近十ケ年間における自作用土地購入資金貸付狀況ならびに購入地積を見るに貸付人員十七萬四千九百三十四人金額四千九百七十六萬七千三百八十一圓、これによつて購入せる地積は畓六千二百八十萬四千七百二坪、田一億四千四百八十一萬八千五百七十七坪、垈三百十六萬四千五百九十七坪の巨額にのぼつてゐる、さらに昨年末現在購入地積維持狀況についてみれば人員八十六萬三千五十八人、畓三億一千五百二十萬二千四百四十七坪、田三億八千二百四十三萬四千六百四十六坪、垈一千三百八萬四千六百六十坪、計七億九千七百四十三萬六千九十三坪といふ莫大な數字を示してゐる

朝鮮金融聯通常總會

朝鮮金融聯では十日午後五時から京城銀行集會所に本年度通常總會を開催、昭和十八年度の事業經過報告、同決算および十九年度豫算等の各案を附議する

食糧輸送に目鼻 岸糧政課長滿洲國より歸任

【新京八日同盟】朝鮮における端境期食糧確保のため四日入滿來滿洲國政府その他關係機關と協議の結果、兩國側の食糧輸送に關し所期の目的を達した岸總督府糧政課長は八日午後三時新京發列車で歸鮮した

朝鮮の食糧事情は從來とも滿洲國から出來るだけの協力を得てゐる、特に滿洲國の絶大な協力については感謝に堪へない、今回は朝鮮における端境期食糧の確保に萬全を期するため、滿洲側と朝鮮側との間に充分な了解がついた、このためには朝鮮の輸送問題について兩國の協力を打開しなければならない、今回は朝鮮における端境期食糧の輸入問題について兩國の關係者の代表が來京して協議を遂げた結果、圓滿な解決を見たので、朝鮮の食糧事情は今後とも順調に推移するものと思ふ、朝鮮側の期待に副へるやう滿洲國側も努力してゐるので今年度の收穫が樂觀されるなら朝鮮における食糧流通は益々圓滑に運營出來ることとならう、昨年度朝鮮に於ける農產物は幾分の減收を見たが、本年度農作も順調で農作を確信してゐるので滿洲側の期待に副へることと思ふ

駐日伊代理大使にプリンチピー二大佐任命

【東京電話】イタリヤ・ファシスト共和國はムッソリーニ統帥の指導下に着々と國政を再建、ドイツの共同戰爭遂行に對する協力を強めてあるが、去る四月一日同國政府は駐日イタリヤ利益代表プリンチピーニ大佐を正式に駐日代理大使に任命、この旨帝國政府に通告し來つた

米の進攻は殲滅の好餌 ソ聯ルーマニヤ進出に米英憂鬱

週間世界の動き

ソ聯は從來『被占領地の回復』といふことを第一の戰爭目的としてゐた、スターリン首相も昨冬の演說で『我々の第一の目的はドイツの羈絆より我我の領土と人民を解放するにある』と强調した、又かういふ建前からソ聯は今次戰爭を『祖國戰爭』と銘打つてゐるくらゐである、だから當然の歸結として『ソ聯は戰前の領土を回復し得た曉にはその軍事行動を停止するのではあるまいか』といふ希望的な觀測が生れるのも無理はない、しかし、かゝる甘い希望をつないだのは樞軸側ではなく却つて米英側だつた

昨春ウクライナ攻防戰がバルカン攻防戰へと發展し、赤軍がルーマニヤ國境近くに迫つた時米英の評論家達の多くは急にソ聯の戰爭目的を思ひ出したかの如く赤軍はその從來の國境線を越してこれ以上深く進撃はしないだらうと論じたのであつた、それは恰もこれ以上深入りするのは惡い夢だといふ抗議にも似たものであつた、だがこんな米英の希望や抗議にはお構ひなしにソ聯當局は二日自ら『赤軍はプルート河中流を渡河、ルーマニヤ領に進出した』旨を公表したのである

この事實についてモロトフ外相は特に外人記者團を引見『赤軍はルーマニヤ領土を取得する意思はなく、唯軍事的必要によつて進撃を續けるのみである』との聲明を發表してゐる、聲明自體には一向新味もなく、ドイツ側では『これまでのソ聯のやり口からいつてモロトフ聲明などを信用する者は一人もあるまい』と揶揄してゐるくらゐだが、この聲明を開戰以來一度も外人記者團に會つたことのないモロトフ外相がわざわざ自ら發表し、特に聲明の後段に『既に米英兩國當局の諒解を得てゐる』など附加へてゐるところをみると、つまり以上の經緯はルーマニヤ領進撃に關聯して米英双方もやソ聯の前に政治的讓歩を行つたことを示唆してゐるからだ

ソ聯のバルカン進出を一番氣に病んでゐるのはルーマニヤやドイツではなく實は米英自身なのである『ソ聯の戰爭目的』云云などを引合ひに出して進出を牽制しようと努めたのも米英だつた、それにも拘らずソ聯の强引なルーマニヤ領進撃が行はれたといふことは樞軸國の後退といふよりは寧ろ米英政治戰略の敗北を感じさせるものがある、結果的に見るとドイツは依然に一定の場所を明け渡すことによつて敵陣營に內紛の種を蒔いてゐるかに思へるのである、イタリアの場合もさうだつた、ポーランドの場合も同樣だつた

◇

二月末マリアナ諸島を襲つて以來しばらく鳴りをひそめてゐたアメリカ太平洋艦隊は一ケ月餘を經て先月卅日再び內南洋に姿を現しカロリン諸島のパラオ、ヤップ、メレヨン各島を襲つた、出撃の方向から見ると明かに敵はフィリピンを目指してゐるかの如くであるが、卅一日のUP電もこれを自認して『今回の攻撃はさきにニミッツにより表明された如くフィリピンを經由して支那に至る中部太平洋進路を開拓せんとするアメリカの意圖を更に强めるものだ』と述べてゐる、わが聯合艦隊の出撃によつて敵をビルマルート開通を斷念させる作戰をなさしめつた敵は、今や確に中部太平洋進攻路を打開せんとあせつてゐるのだらう

同時に選擧前になんとか大きな成果を示したいといふルーズヴェルトの國內的野望も手傳つてゐるに違ひない、しかしかういふ動機はともかく彼等の進攻は彼等の大戰略の弱點を暴露してゐるのである、フィリピンから支那へといふ敵の意圖は一方では既に支那方面にそれを裏付けられる徵候がある、現に在支アメリカ空軍の主力も西南支那に置かれ、その出擊方面も香港、廣東、北部佛印等が主であるが、海南島こそ彼等の目標とする上陸地點と考へられる、而してフィリピンはその手前に置かれた飛石なのだらう、ルーズベルトは一月初旬の年頭教書で本格的攻勢期を一月から六月迄とした、重慶の呼應する六月攻勢は恐らくこれに呼應するものらしい、ヌシエンノートが七八月の對日空襲を豫想してゐるのもこれ等と歩調を合せたものに異らない、左の點から見ると近々一兩月中にアメリカ艦隊は對日出撃を繰返しつゝ一層奧深く前線の方向へ進攻することを豫定してゐると考へて差支へない

り、同國政府をして重慶方面沿岸を警戒せしめてゐるのは明かにアメリカ軍に呼應せんとする重慶軍の動きを示すもので、重慶各紙はアメリカ軍に呼應して六月攻勢を展開、廣東及び香港を奪回せよなどと主張してゐるのである、重慶の企圖たるや笑ふべきものであるが、米太平洋艦隊の進攻方向が奈邊に置かれてゐるかを暗示してゐる點では注目しなければならない

◇

われわれはいま一段の警戒心が要請されてゐることは勿論であるがしかし單なる警戒心では意味をなさない、敵の大艦隊といふ好餌が我々の懷深く飛込んで來る絶好の機會を捉へてこれを完膚なきまでに殲滅すべく今こそ一億總蹶起すべき秋であらう

血戰錄

寧邊郡公普の兒童は自分の家の中に次のやうな興味ある一節がある。『米世俵と仙台味噌一樽を買ひ納屋に入れて置いた、ま さかの時に用立てようと思つてゞある。ところがいざといふ時にならぬと役に立たないものは米と味噌だ。世俵もの米を如何するといつたところで搬いて行かれるものでもなければ、味噌樽を背負つて逃げまはれるものでもない。人は戰爭の時には米と味噌さへあればいいと言つたが、それも稍々持ち歩くことの出來る程度の量で、それ以上になると嵩て行くより外に術はあるまい』▲戰は一粒一粒と激しくなり、又これから先何が續くかわからない。物は益々窮乏し我我の生活も窮屈となる。がそこをぐつと我慢し、お互が滅私奉公しなければ戰には勝てぬのだ▲物が大切だ、物さへ持つてゐれば事態がどうなつても安心だとの間違つた考へから、いりもせぬ物まで手當り次第買ひ溜めしたり買ひ占めたりしてゐる不心得者はゐないか。窮乏の今日大切なものを買溜したりして、窮迫の際はないが、いざと言ふ場合どうしようといふ考へだらう▲政府にはあらゆる場合、事態に備へ萬全の措置が出來てゐるのだ。どんなことがあつても國民が生活出來ぬやうな、從つて生產が停止するやうなへまなことは當局がせぬ。當局を信賴し、銃後陣を亂すやうな買溜り、買溜はこの際斷乎やめよう。餘裕があつたら債券を買ひ、貯金をし、戰爭遂行に必要な物資を一つでも多く殘さうではないか。

一等品二圓五十錢 亞麻乾莖大幅値上

亞麻乾莖は纖維として不可缺な要原料であるが、昭和十七年生產者買上價格を定めて以來改訂を行はぬため、他の纖維作物に比べて採算に合はぬので緊急增產上支障を來す懼みがあるによつて總督府では大幅値上げを行つて增產に拍車をかけることになり次の如く五割値上げを決定、一兩日中の官報に告示することになつた（括弧內は舊價）

亞麻乾莖（一〇キロ）一等二圓五〇錢（一、六〇）二等二圓五（一、五五）三等一圓四三（一、〇四）四等一、八五（一二一）

とへ計畫數量を確保し得ても實際の需要を充足するには鮮內及び內外地から合計約四千萬枚の輸移入を要する包裝用叺が不足することは豫想されるのでなほ叺は軍部門の增產隘路となるので

經濟企畫院 比島政府新設

【マニラ八日同盟】比島政府當局では今回大統領直屬の機關として經濟企畫院を新設、その總裁に前企畫院總裁マヌエル・ロハス氏を起用任命した旨八日正午發表した

學位授與

醫博（論文京都帝大） 千石重治（朝鮮）
（論文慶應醫大） 李根培（朝鮮）

古乾原炭坑大增產

朝鮮有煙炭 埋藏量推定無慮〇千萬トン、確定〇千萬トンといはれる全鮮一の大有煙炭田を擁する東拓系朝鮮有煙炭の古乾原炭坑は總督府當局の生產責任制に呼應し本年度を期して飛躍的大增產計畫を實行に移すことになつた、山元から新乾鑛までの私鐵運炭鐵道十二キロの軌道敷修もすでに路盤工事は完成、五月末までには路線敷設の見込みで開通の曉は從來增產上の因はざる隘路とされてゐた問題も解消し輸送量の著しい增大を見る豫定である

一方最近稼行に着手した第六坑は埋藏ともに良好であり、金山二十數鑛區に對しては目下逐次試錐を實施中であるが、優秀鑛區は積極的にこれを開發する方

黑鉛坩堝需給統制要綱決る

【東京電話】緊急增產に要する重要資材たる輕金屬鑄鋼の飛躍的增產の要請に應へ『黑鉛坩堝需給統制要綱』の趣旨に則して黑鉛坩堝の需給統制を實施することゝなり、八日『黑鉛坩堝需給統制要綱』を決定、輕金屬局長名をもつて各關係業者に通牒すると共にその內容を發表したが本年度第一四半期（七―九月）分から實施される

油脂か工員定員制

【東京電話】油脂統制會ではかねて油脂工場に對し勞務の定員制を實施すべく、現場を調整中であつたが完了を見たので、目下實施の準備を進めてゐる、而して定員制實施の目標は當面大工場に限定し實施主義で油脂工場に進める方針である、然し大工場と雖も油脂工業は殆ど石鹼工場とされてゐるため小工場への實施は事實上不可能視せられ、公工場への實現は相當困難視されてゐる

これを補つて近く緊急對策を樹立して不足分を確保することゝなり目下總督府で立案中である

東拓は咸北永乙の日鮮鑛業（資本金一百五十萬圓）所有の鐵鑛炭坑に投資して新たに資本金三百五十萬圓の新會社を近く設立し日本朝鮮有煙炭をして共同經營に當らしめることになつた

針である、なほ同坑の輸送施設及び鑛林の增產計畫も既に軌道に乘り順調に遂行を進めてゐるが、更に

證券市場

氣乘らず（八日）一般仕手は引續いて商內見送り、場面氣乘薄く鮮株とも殆ど保合を示し、動意に乏しい、だが一流株の下値には買氣潜流し、底意は依然堅調である

◇朝證長期取引

銘柄	前寄	引	後寄	引
龍工新當	[illegible]	[illegible]	[illegible]	[illegible]
高周波先	[illegible]	[illegible]	[illegible]	[illegible]
小林先	[illegible]	[illegible]	[illegible]	[illegible]
遊仙先	[illegible]	[illegible]	[illegible]	[illegible]

◇大阪實物錢値（寄付）

銘柄	前	後
東拓	[illegible]	[illegible]
龍工新	[illegible]	[illegible]
高周波	[illegible]	[illegible]
商船	[illegible]	[illegible]
發送電	[illegible]	[illegible]
滿業	[illegible]	[illegible]
日鑛	[illegible]	[illegible]
日石	[illegible]	[illegible]
川南	[illegible]	[illegible]
三菱電	[illegible]	[illegible]
國航新	[illegible]	[illegible]
昭和飛	[illegible]	[illegible]
日立	[illegible]	[illegible]
東洋工	[illegible]	[illegible]
神戶鋼	[illegible]	[illegible]
住友金	[illegible]	[illegible]
同新	[illegible]	[illegible]
東芝金	[illegible]	[illegible]
東洋紡	[illegible]	[illegible]
日紡新	[illegible]	[illegible]
日窒	[illegible]	[illegible]
昭和電	[illegible]	[illegible]
日曹	[illegible]	[illegible]
王子紙	[illegible]	[illegible]
住化新	[illegible]	[illegible]
鐘紡	[illegible]	[illegible]
川崎重	[illegible]	[illegible]
川西航	[illegible]	[illegible]
帝化新	[illegible]	[illegible]
麻糸紡	[illegible]	[illegible]
關西電	[illegible]	[illegible]
日電工	[illegible]	[illegible]
日滿實	[illegible]	[illegible]
帝人新	[illegible]	[illegible]
大和工	[illegible]	[illegible]
新日レ	[illegible]	[illegible]
住友電	[illegible]	[illegible]
帝產	[illegible]	[illegible]
大機工	[illegible]	[illegible]
九飛行	[illegible]	[illegible]
帝化工	[illegible]	[illegible]
東洋ベ	[illegible]	[illegible]
大造船	[illegible]	[illegible]
鐘デイ	[illegible]	[illegible]
大同鋼	[illegible]	[illegible]
住電新	[illegible]	[illegible]
大連新	[illegible]	[illegible]
九飛新	[illegible]	[illegible]
大製鋼	[illegible]	[illegible]
石原產	[illegible]	[illegible]

地株利廻表（秋田證券調査）

銘柄	拂込金額	配當率	現株値	利廻
鮮銀	[illegible]	[illegible]	[illegible]	[illegible]
殖銀	[illegible]	[illegible]	[illegible]	[illegible]
同新	[illegible]	[illegible]	[illegible]	[illegible]
貯銀	[illegible]	[illegible]	[illegible]	[illegible]
商銀	[illegible]	[illegible]	[illegible]	[illegible]
一新	[illegible]	[illegible]	[illegible]	[illegible]
朝興銀	[illegible]	[illegible]	[illegible]	[illegible]
四新	[illegible]	[illegible]	[illegible]	[illegible]
信託	[illegible]	[illegible]	[illegible]	[illegible]
朝無盡	[illegible]	[illegible]	[illegible]	[illegible]
京城紡	[illegible]	[illegible]	[illegible]	[illegible]
朝鐵	[illegible]	[illegible]	[illegible]	[illegible]
三新	[illegible]	[illegible]	[illegible]	[illegible]
海陸運	[illegible]	[illegible]	[illegible]	[illegible]
京春	[illegible]	[illegible]	[illegible]	[illegible]
京南鐵	[illegible]	[illegible]	[illegible]	[illegible]
朝電業	[illegible]	[illegible]	[illegible]	[illegible]
南鮮電	[illegible]	[illegible]	[illegible]	[illegible]
北鮮電	[illegible]	[illegible]	[illegible]	[illegible]
同新	[illegible]	[illegible]	[illegible]	[illegible]
西鮮電	[illegible]	[illegible]	[illegible]	[illegible]
同新	[illegible]	[illegible]	[illegible]	[illegible]
京電	[illegible]	[illegible]	[illegible]	[illegible]
同新	[illegible]	[illegible]	[illegible]	[illegible]
小林鑛	[illegible]	[illegible]	[illegible]	[illegible]
遊仙	[illegible]	[illegible]	[illegible]	[illegible]
無煙炭	[illegible]	[illegible]	[illegible]	[illegible]
同新	[illegible]	[illegible]	[illegible]	[illegible]
三陟炭	[illegible]	[illegible]	[illegible]	[illegible]
同新	[illegible]	[illegible]	[illegible]	[illegible]
日マグ	[illegible]	[illegible]	[illegible]	[illegible]
朝陽	[illegible]	[illegible]	[illegible]	[illegible]
高周波	[illegible]	[illegible]	[illegible]	[illegible]
龍工新	[illegible]	[illegible]	[illegible]	[illegible]
朝石油	[illegible]	[illegible]	[illegible]	[illegible]
同新	[illegible]	[illegible]	[illegible]	[illegible]
國產車	[illegible]	[illegible]	[illegible]	[illegible]
北鮮紙	[illegible]	[illegible]	[illegible]	[illegible]
不二興	[illegible]	[illegible]	[illegible]	[illegible]
開拓	[illegible]	[illegible]	[illegible]	[illegible]
米倉	[illegible]	[illegible]	[illegible]	[illegible]
東拓	[illegible]	[illegible]	[illegible]	[illegible]

好評絶讚の 鎭咳袪痰新藥 セキパコイン 液劑・錠劑・粉末 全國藥店に有り

健康は無形の軍備 適應症 蛔虫の驅除 マクノール錠 三〇 七五

胃腸病に 胸やけ げつぷ 下痢 新ヒオタミン 新ヒオタミンは制酸吸着被覆殺菌の諸作用を綜合的に行ふ最新健胃整腸藥です 定價 五十錢 一圓 大阪東淀川三津屋 小林製藥株式會社

胎毒くさ 小兒胎毒專門藥 胎毒よりおこる一切の病ひ、できものにおのませ下さい。●服み良い小粒 五十錢より 毒治丸 大阪東淀川三津屋 小林製藥株式會社

錠劑わかもと ビタミンB增に成功！ 消化に 有力な消化酵素も各種含まれてゐますから胃腸を强化し休養がグンと增加 一日子供五十日量一圓六十錢 榮養不良 わかもとには成長發育に絶對必要なビタミンB2が素晴らしく豐富です、更に 太れ青少年 わかもと本社

武田發賣品 エステル型 合成女性ホルモン 生理障害 更年期障害 オイベスチン錠 製法特許 武田藥品工業株式會社 大阪

專賣特許 食榮素 日本食糧厚生協會御推奬 强活性調理料 醬油の增し方 食い配給品を効果的に食べねばならぬ食糧事情、お米に、其他一切のものを、然も工場にも、食堂にも是非御試用を！ 發賣元 伊藤萬株式會社 京城支店

五體增產に漲る 誓ひも固き應徵者ら

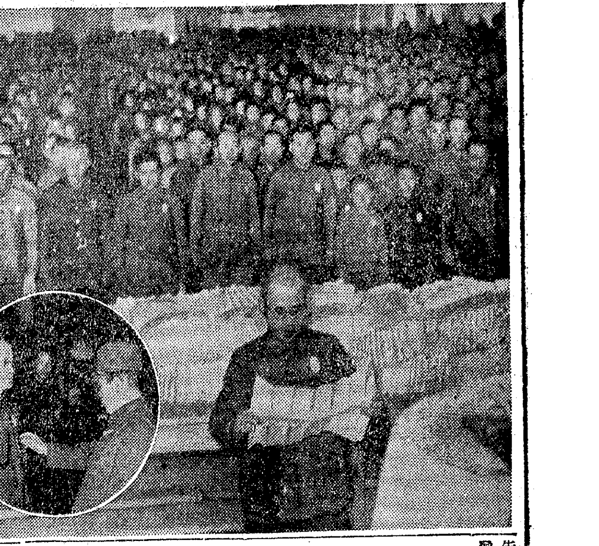

物力を唯一の恃みとする敵米の飽くなき總反攻は、太平洋に一大消耗戰を展開、鐵量には鐵量をと物力の決戰に肚を決して嚴然たる決戰を續ける將兵に續へ、銃後は今こそ生產戰力の增強に邁進する秋、あの日の感激も新たに迎へた第廿八回大詔奉戴日の八日、全鮮重要鑛山、工場の一部に對し國家總動員法に基く國民徵用令を發動、第二次現員徵用を行つた、この日徵用工場、鑛山ではそれぞれ現地において徵用令達式を嚴かに擧行、小磯總督は各徵用工場鑛山へ代理を派して告辭を行ひ榮ある應徵士を激勵、決戰非常增產の戰鬪配置が布かれた

日章旗戶每にはためくこの朝、午前十時京城近郊〇〇工場では大詔奉戴式に續いて感激の徵用令達式が、小磯總督代理山名書記官、古市京城府尹臨席のもとに嚴肅に行はれ、瀨戶京畿道知事より社長以下全產業戰士に徵用令を令達した

增產の轟音もピタリと止んで感激の氣みなぎる工場集會所に參列した〇〇名の晴れの應徵士らは、炯々たる必勝の戰意を五體に漲らし、それぐ令書を交付され

諸君が手がけてゐる仕事はその一つくが直接飛行機となり、彈丸となつて憎い米英を粉碎するのだ、增產こそ諸君に課せられた輝やく任務である

と瀨戶知事の告辭に身を引きしめ總督告辭（山名書記官代讀）に一層の決意をかため全應徵士を代表して小林同工場副社長は

生產能率の如何は工員一同の奮鬪如何にある、確固たる責任感と應徵士の譽を保ち、誓つて增產に敢鬪せん

と燃え上る產業戰士の氣魄を述べ決意を誓つた、かくして感激に頰をぬらした工員一同は海ゆかばを齊唱、聖壽萬歲を奉唱して同十時廿分應徵令達式を終り、それぐ胸間に輝く應徵徽章を顯用增產の職場に就いた、感激の小林同工場副社長は

征きて直接戰場へ立てぬ我々も敵擊滅に挺身出來ることの喜びと感銘を職場に生かし粉骨碎身たゞ增產一筋に邁進します

と語つてゐた、機械の轟音に包まれ、年少工員平山元鉉君（一七）は

僕らも兵隊さんと同じになつたとても嬉しくてしようがない、休んだりしたらなんだか申譯ないやうです、これからは一日も休まず班長の云ふことをよく聽いて、がんばります

と胸の應徵徽章を撫でながら語つた

【寫眞】＝（上）晴れの徵用に嬉ぶ應徵戰士らと代表の辭（下）應徵徽章を胸につける瀨戶知事

東久邇宮妃殿下御西下 銃後の活動狀況を御視察

【東京電話】畏くも日婦總裁東久邇宮妃殿下には東京都下をはじめ神奈川縣下における會員の活動狀況を御視察、婦人報國の陣頭に立たせられて御勞務御激勵あらせられたが、この度更に關西方面における會員の食糧、航空機の增產をはじめ決戰銃後に挺身する活動狀況を御視察遊ばされるため十日本原事務官以下を從へさせられ御西下、十一、二兩日京都に御滯在知恩院における女子勤勞奉仕、羅紗整理作業、防空訓練をはじめ總部における七十歲以上の老婦の手紡糸作業その他を御巡覽、十四日大阪にならせられ陸軍病院、造船所などにおける會員奉仕狀況を、十五、六兩日は兵庫縣下の川崎重工、川西航空など工場における女子挺身隊、報國隊の活動狀況、失明軍人および作業者の勤勞作業、縣における一日お母さん奉仕などを御巡視遊ばされる御豫定と承る

銃後は何をなすべきか 栗原報道部長と一問一答

【東京電話】この大東亞戰爭は必ず勝ち拔かねばならない、草の根をかぢつても石にしがみついても必ず敵米英を倒さねばならぬ、敵米の攻擊はカロリン諸島にまで延びて我內南洋の要域に侵攻して來たわが方の猛襲により一先づ擊退されたとはいふものの執拗なる敵の攻勢の前には油斷がならない、今中部太平洋の戰局は一應表面は平穩を保つてゐるかに見えるが嵐の前の靜けさといふべきものである戰局はいふまでもなく重大である、重大なるを肝に銘じたわれく一億は何をなすべきであらうか、この問答を大本營海軍報道部長栗原大佐との『戰局問答』に求めよう

問　國民が一番知りたいのは『戰局』と『戰果』との關係であると思ふがこれについて

答　戰果と戰局とは別個に切り離して考へられるものではない、戰局の中に戰果が滲み戰果の累積したものが戰局である、兩者は極めて密接な關聯性をもつてゐる、ハワイ海戰に火蓋を切つた緒戰は赫々たる戰果のあるところ有利な戰局がぴつたりあつてゐる、ところが十八年初めのガダルカナル轉進作戰から最近まで戰果の發揮は全く違つたやうな印象を現してゐる、はつきり言へば航空機の不足のために前線勇士の奮戰苦鬪にも拘らず戰果ははつとしない、從つて戰局も遺憾ながら決してわが方に有利とはいへない實情にある、判り易く言へば戰果と戰局とは光と影の關係で光のないところに影はない、影のあるところに光が伴つてゐる、だから戰局も極めて重視しなければならない、戰局は樂觀を許さない、何と言つても戰爭における終局の勝利は數々の戰果の中から生れることを腦中にしまつて置かねばならない、戰局戰果との關係はいづれをとりあげて一方的に論ずべき性質のものではない、この關係を鵜呑みにして納得したやうな態度をするところこそ禁物だ、非常に難しい含蓄性を有してゐるものがこの言葉だ、ぢつくりと嚙みしめて考へねばならぬ言葉である

問　前線の戰果をさらにあげる爲に國民はどうすればよいか

答　今言つた戰局と戰果との相互關係を納得すればそこにはなすべきかといふ結論が自然に生れてくるはずだ、前線將兵の勇戰にも拘らずくやしいことには戰果が思つた程あがらない、これは事實である、その原因は國民の一人一人が前線將兵の心を心としないところにあるのではなからうか、例へて見れば戰果に一喜一憂するが一喜一憂は決して惡いのではない、國を思ふ熱情があつてこそ戰局の起伏にこのやうな感情が伴ふのだ、野球の試合を見たまへ、或るチームが有利になつたことは監督が一同に示して『もつと頑張らうぜ』と勵ますであらう、また不利になつたときは監督とチーム全體が鳩首して作戰を練り大陣を檢討し『さあしつかりやらうぜ』と猛烈挽回に勵み合ふものだ、勿論戰爭と野球の試合とは比較して論ずべき性質のものではないがこれに似通つたところはある、野球の試合にはチーム全體が戰ふ戰士で一人の傍觀者もゐない、皆眞劍で勝つことしか考へない、ここには試合の波瀾があつても一喜一憂のため動搖するやうな時間の餘裕がない。一喜一憂を超越した燃える鬪志のみがあるばかりだ、從つて前線の戰果をあげる爲にも國民は戰果の正面だけを見て單なる一喜一憂すべきでないことは勿論であり、血涙を以て深刻に憂ひ且つ喜ぶべき時は虛心になつて喚起するならば翻然として何をなすべきやを覺えることが出來よう

一喜一憂を超越 生產戰に一億協力

問　森林などの經驗から見た生產戰線の狀況は

答　どの職場をみてもどの生產戰士の緊張した表情を見てもしつかり戰つてゐるといふ感じをうけた、大いに心强い限りである、幾つかの工場ではすつかり軍隊式になつて指揮系統は一貫して戰つてゐる眞に姿をどれ程嬉しく感じたか

問　以上のお話で戰果と戰局に對する心構へは明かなものになつたが三月末から今猶にかけての戰局とその見透しは？

答　アメリカの企では露骨である、執拗なことは判つてゐると思ふ、敵の進攻速度がソロモン作戰中と比べて非常に速くなり所謂飛石作戰が行はれ、機動部隊を繰出して來ることでわかる、火事の時は皆で力を盡せて火を一刻も早く消しためねばならぬ、老人や病人を除いて力のあるもの、働けるものはその持場を固く守つてこの火を早く滅めるのが家族の仕事なのだ、ぼかんとしてゐるのは許されないのだ、例へて見ると敵の消火に當つてゐるのが前線の將兵の姿である、この將兵のため水道からホースに吸水して活躍させるのが產業戰士とそれに協力する國民の姿なのである、また敵の艦艇が成『動く基地』たる空母を多數配備してゐることでもその鬪魂振りが窺知される、そして三月廿九日にはこの有力な敵機動部隊がカロリン諸島南方海面に出現し卅日から四月一日まで內南洋の要域たるパラオ、ヤップ、メレヨンなどの島嶼に空襲してきたが、勿論わが方はこれを擊退してこの鋒先を封じたが今後の敵の動きは全く油斷がならない、戰爭はいよく本格的となつてきたのである、敵は國內の生產力が漸く軌道に乘つてきたので滿々たる自信をもつて長い腕を伸してきた、しかしながらわが戰略は嚴として鐵石の守りにある、敵の侵攻作戰はどの戰略についてはいろく推測されるが、われく一億はここに動ずることのない決意のうちに烈々なる鬪志をもつてこの多端なる戰局に凛となる日常生活がかつちりと結び拔くべきである

目覺し半島女性 府內卒業生ら職域へ總進出

男は前線へ、女は銃後の生產戰線へ、總起ちとなつてゐるとき、半島婦人層の指導階級ともいふべき京城府內女子中等學校以上の卒業生の行方はどうか、京城府職業紹介所では去る三月末現在で府內女子醫專、女子師範、保育等の特殊學校を除く梨花女專をはじめ女子中等程度以上の今春卒業者について調査したところ、決戰下半島女性の仇敵擊滅、職域奉公への眞姿が窺はれ、左のやうな好結果を齎した

すなはち今回の調査は梨花女專はじめ中等以上の公私立廿一校卒業生、專門五百廿六名、高女一千七百廿九名、實業學校二校六十六名、計三千三百廿一名を對象に行つたが、卒業後の狀況は、就職七十四%、進學十三%、家事手傳十三%となつてをり、これまでのやうに家事手傳といつて立籠る令孃組が激減し、職域奉公に目ざましい進出をしてゐるのは時局認識の徹底深化を反映したものとして注目される、なほ就職先は銀行、會社四十五%が最も多く、官公署四十二%がこれにつぎ、その他（殆ど國民學校教員）十二%、工場七%、看護婦三%である

更に誓ふ忠誠 廿日・在勤加俸感謝奉告祭

朝鮮人文官にも在勤加俸が支給されることになり、四月一日から實施したが、この恩典は內鮮一體の具現に有するので、國民總力聯盟は道、府、郡邑、面聯盟が主催し、廿日午前十一時を期して全鮮各地で『朝鮮人文官在勤加俸支給に對する感謝奉告祭』を執行することになつた、當日は各神社、神祠その他適當な場所で祭式を嚴肅に行ひ益々忠誠の誓ひを鞏固にして挺身奉公の決意を披瀝することになつてゐる

東條首相池貝鐵工所へ

【東京電話】北海道の視察旅行から七日午後歸つたばかりの東條さんは大詔奉戴日の八日今度は神奈川縣の池貝鐵工所〇〇工場を奇襲、折柄擧行されてゐた現員徵用工の令書傳達式、新規徵用工入所式に臨み懇切な激勵の言葉を與へた

この日午後三時珍しく國民服姿で乘込んだ東條さんは疲れも見せず、まづ池貝社長以下の案內で工場內を巡視したのち令書傳達式に臨みぐつと碎けたしかも力强い調子で〇〇名の徵用工を前に約二十分にわたつて激勵、工員達に深い感銘を與へ四時廿分同工場を辭した

いざ決戰の春だ 空地へ蓖麻を棉を播かう

常會向放送・鹽田農商局長飛檄

蓖麻を播いて航空機の潤滑油增產に、棉を植ゑて軍服や火藥の原料などと空地の完全利用により前線將兵の叫びに應へませうと八日大詔奉戴日の朝六時半鹽田農商局長は二千五百萬の全鮮愛國班員へ『決戰下增產の春を迎へて』と題し次の如く放送した、さあ、けふ只今から『遲れ、後れ、勝て』の飛檄をそのまゝに力强く實行するのだ

先頃政府より決戰非常措置要綱が發表せられ、敵米英と雌雄の一大決戰を敢行せんとする皇國の決戰態勢は、國民勤勞動員或は防空態勢の强化等各般の部門に於て徹底した方策が整へられつつあるが、わけても御互の日常生活に對する決戰非常措置と致しては、生活の簡素化と空閑地の利用とに付て、最も强力に一家總動員でこれが實行に當らなければならぬ、申すまでもなく質實剛健を傳統の美風とする日本國民の生活の態度は、その底の姿において浮薄輕佻なる敵米英の國民生活の比ではなく、雄渾無比なる大東亞戰の爲戰力を充實し、且つは又不自由を忍び、血の激鬪を繰返しつゝある第一線將兵に、一台の飛行機、一隻の船舶を補給する爲には、御互の生活を更に更に切りつめ、食生活にかて或は衣料、燃料、住居等の凡有生活部門にかて、乏しきに耐へて敵國民との生活戰爭に壓倒的に勝ち拔くことが大切である、而も生活部門の凡有消費を徹底に切り詰めるだけでなく日常の生活を一段と生產化することこそ敵に勝ち拔く最も大切なる途である

幾十日の食糧不足と數日缺乏の盲爆に耐へ、肚を決して敵擊滅に當りつゝありますあの第一線將兵の叫び、一機でも多く、一日も早くと航空機の補給を望んでゐる、此の將兵の燒付く聲を聞いた私共、先づ日常の生活に於て此の血の叫びに應へねばならぬ、僅かの土地に蓖麻を播いて航空機の潤滑油增產に役立つこともこの叫びに應へる身近な道である、又棉の如きも軍服又は火藥の原料となり、其の需要は所謂航空機の胴體にも使はれ、木製飛行機の建造には、或は成層圈の航空にはなくてはならぬものである、その土地に栽培する蓖麻が必要である

生糸とか絹糸とかを云つた生やさしいものではない、軍服として、或は落下傘資材としてなくてはならぬ必要なものとなつて來た、『遲れ、勝て』の補給に應へた御互の身近な奉公は求めれば數限りなくある、これら日常の生活の中から作り出されるものが一億國民の手から集つた場合、其の數は莫大なものとなり、敵米英擊滅の補給に立ち得るのである、衣類を節約することも食糧を餘すところなく利用して消費を極度に切り詰めることも、總べては戰爭に勝ち拔くためにつながつてゐる、一坪の庭、附近の空地、空閑の中、牧場等小さい所にも一度目を注ぎ、今日の生活を完全に、而も急速に戰力化するやう心懸けて戴き度いものである

本年こそ皇國の盛衰を賭けての大決戰の年であり、食糧を充實する爲空地を利用して蔬菜を作り、甘藷とか馬鈴薯とか玉蜀黍とか等の食糧作物を作ることも最早今日に於ては國民の決戰常識であつて、生活そのものである、幸ひ本年の麥作は、天の惠と農家の努力によつて今の所先づ良好である、農村の愛國班員の方々は今、麥踏を終へて苗代の準備等をさく怠りなく進められつゝある、斯くしてこそはじめて一億戰鬪配置の完成なのであり、今から本年に入り、須らく勞力の凡てをこの一年に賭けつくせと要求せられてゐる、わけても農業決戰增產は本年のこの月の農繁期を怠つては一層以て果てないものと申しても、村も、町も、又學校も、會社も、工場も全國民が一つにまとまり結び合ひ、心を一つにし一切の理窟を拔きにして、全員總出の心構へを以て總てを擧げて、上御一人に捧げ奉らねばならぬ、大詔奉戴此の朝、この決意を以て皆さん方の御力に依り、强力に決戰增產運動が展開せられるやう切望する

空襲！一瞬に伏す 驛員、鐵の訓練 旅客を待避

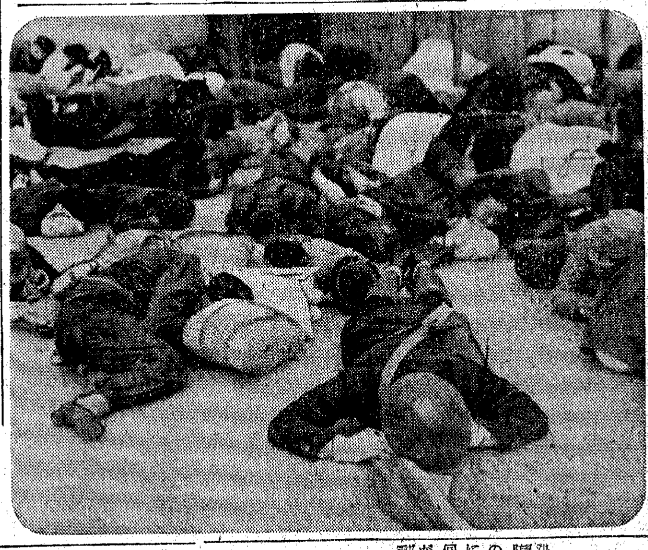

花の春とともに防空に心の緩みがありはしないか——大詔奉戴日の八日京城の表玄關京城驛では一、二、三等待合室、手小荷物受付、切符發賣窓口などに押しかけた數千の旅客を擁へて午後一時十三分拔打ちの防空訓練を實施した、訓練空襲警報の發令とともに要所要所の擴聲機は聲をしぼつて旅客に對し、待避の方法など細かな注意を傳へる、突如『敵機來襲』は發令され、緊急警報が下達されたので、驛勤の防空服裝に身を固めた驛員がメガホンに赤白の手旗を振つて待避の誘導に當る、乘車せんと改札口に並んだ列が一瞬に崩れる、驛員の誘導は鮮かだが、これに從ふ旅客は手荷物の多いため行動の緩慢なのが歯がゆい、切符發賣の窓は閉ざされた、列車の乘客も構內に速かに待避する、列車內、驛構內の訓練の場だ、三等待合室はさすがに混亂をまぬがれない、半島婦人は抱へ込んだ荷物が大事で容易にその場を離れられない、何を錯覺したか連れてゐた六歲位の女兒を忘れてさつさと待避した者がある、その子供は親を求めて泣き叫んでゐるのを驛員はサッと抱きあげて待避してゆく、賣店、案內所も窓を降した、驛前廣場では敵機の爆音を避けて耳目を掩ひて伏せてゐる、いたいけな赤ん坊を背にした婦人がその赤ん坊に自分の羽織を着せかけてゐる、子を思ふ親心に訓練への眞劍さがうかゞはれる、伊藤事務主任が全驛員を叱咤勵してのこの防空訓練は鐵の規律を思はせる、あれほど雜踏を極める構內の旅客は靜かに待避し、解除放に醒つた

驛における群衆處理の待避は容易ではない、しかもこれら乘客の群集はその日その時間によつて常に變つてゐる、これを律するには瞬時に立つ驛員の火の出るやうな訓練の集積のみでその成果を決定するのだ、決戰輸送非常措置は旅客に嚴しい防空への心構へと服裝、手廻品への警備を要求してゐる、この訓練に一般は何回待避を『やらされた』何回下車を『させられた』と言ふが如き、まるで他人事のやうな放言は嚴に慎み、驛構內に入る心算なれど防空への警戒心を徹して瞬時に應ずる訓練の中に飛び込んで行きたいものである

滑出しはまづ良好 だが依然減らぬ乘客

府民の足 値上げ後の

廿三系統の車輛が百廿萬府民の交通確保に擴車され、殺人的混雜を緩和してゐるといふのは去る一日の大幅の交通料引上げを實施し、六錢から十錢にはね上つた、新乘車賃によるこゝ一週間の電車運行狀態が乘車賃改正前の一日平均四百十三回に比べて四十回を輕く越え、四十回突破といふ好結果の換算なのだ、これを乘客の輸送にみると四十回の回轉增加は一車九十人平均とみて約四萬人を餘計に運んであることになる

在來有車輛の渋滞を無くして出庫率を高め、その回轉數を增すことであるが、交通道德の徹底と車內整理の不備から乘車賃改正前の運行時間は依然緩行で、たとへば東大門車庫を發して黃金町經由の麻浦まで普通運行時間は卅六分、急行は卅二分が平均標準時間であるが、普通運行で漸くつぱい四十一分かゝつたのが現狀である

それなら何故電車は早く廻り、回轉率が增したかと云へば停留時分の短縮が原因してゐる、これは新乘車賃十錢といふ比較的高額の不要な乘車が車內操作を簡略化し、一停留所で十五秒から廿秒の停留時分の短縮となつて現はれ、これを再び東大門、麻浦間に例をとつて總計すると停留所數廿ケ所、一回十五秒の短縮とみて一運行で五分の時差を示し一回轉に要した時間四十一分を卅六分に短縮したことである

ところで乘車賃改正後の乘車人員の增減はどうか、これは乘務員の引替へ、新回數券の發行等の關係から數字的な統計は困難であるが、少しも減少してゐないと云ふ、相變らずオコモさんが電車を利用して郊外から都心の繁華街に通ふと云ふ現象を呈し、十錢にはね上つた乘車賃など問題でなく、府民の徒步轉換は論議前行されてゐない譯である

だが京電當局の觀察によれば停留所の行列は從來の三分の一に減少してゐると云ふ、これは乘車賃改正と同時に實施された各種勞働側の時差通勤の現はれとみられ、府內の乘車人員は乘換を別々に計算して一日さつと九十萬人、多い時は百萬突破の利用率と云ふが、百廿萬府民はこの現實を直視し、車內においては乘務員の整理に從ひ、交通道德を發揮し、短區間はつとめて徒步に轉換し戰力增强に電車も兵器の觀念に徹した時、京城府內の交通難は完全に解消されると云ふもの

理窟より實踐 夏山本府視學官編中校長へ

七日附發令に目の惹くのは本府視學官夏山在浩氏の京畿道立京城中學校長への榮轉である、夏山新校長は慶南生れの半島出身で、これで半島人の公立中等學校々長は京畿高女校長から春川中學校長に轉任の李川鎮氏と共に二人となつたわけで、こゝにも勉強する優秀な人材はどんどん登用するといふ小磯總督の統治の理念が顯現されてゐるのだ、京畿中學と共に半島人中學の最高峰を行く編中へ拔擢された夏山氏は東京高師卒業後直ちに大正十五年京師教諭を拜職、十年間教育界を擔當して昭和十年京城女師へ轉任、同十五年本府視學官となり今日に至つた、その間教育令改正、國語教育非常措置など教育刷新の決戰行政に參

甲種豫科練 徵募規則改正

【東京電話】海軍では全國の甲種飛行豫科練習生志願者の熱望に應へて、一人でも多くの俊秀を容れることにし、志願少年を採用することになり、志願者資格を改正、本年後期の徵募から適用する、改正の點は從來中學校第三學年修了程度であつたものを、中學校三學年一學期終了程度まで引下げ、現在中學校三年在校生で來年三月の修了を待たずに今年の募に應じ得ることとし、また試驗科目は數學、物象、國語、國文、地歷の四科目中より國文と地歷を除いて數學、物象、國語の三科目とすることになつたもので試驗は五月中旬實施される

增米は健苗から

惠みの雨は大地を潤し苗代作りにぬかるんだと用水を與へてくれた、作物を育てる草害の試煉に鍛へ拔いた農村の戰士は『さあこの水を逃さず苗代をつくれ』と老いも若きも、女も子供も野良へ野良へとホミを手に進擊を開始、こゝ京畿道利川郡利川面內でもいまのうちにこの水を活用しようと勢ひ起ち、あの田、この畑で作業が始まつたが、七日〃この水一滴も逃さず貯水し完全利用せよ〃との牛島郡守の陣頭指揮に大童、一方郡內各地では「まづ苗代から、そして健苗の育成から」だ、女は畦畔に男は苗代作りに老人は腕をのばして〃ことしはぜひとも增米を〃がひなく增米だ、これで米英をギャフンと叩き潰さねばと張切つての手傳ひ、各國民學校のヨイコ達も五年以上が揃つて勤勞作業だ、さあーほんとにこの水溜めておき度苗の育成に努めよう

【寫眞＝利川郡での苗代つくり】

製作、配給機構を一元化 朝鮮映畫社、七日新しく發足

決戰非常措置による興業部門の刷新と移動映寫の活用めざし、非常時局における映畫のもつ使命を最高度に發揮するため、總督府では朝鮮映畫製作會社を解散、その營業を映畫配給會社に接收せしめ、これの機構の一部を改組、製作、配給の事業を行ふ社團法人朝鮮映畫社を新設し、七日から新發足した、決戰下、朝鮮の映畫は右に關し指導力を最大限度に活用せねばならぬので、本府では從來の製作、配給の兩機構を再檢討し、兩者を統合、强力なる組織として映畫の製作、配給を通してたゞちに朝鮮統理に寄與せしめると共に、半島民衆をして必勝の氣魄を振起せしめもつて戰力增强に資するの緊要なるを認め、新會社を設立することになつたもので、解散した映畫製作會社の製作に關する一切の營業を接收した朝鮮映畫社は製作、配給を併せて行ふもので、改組新機構の映畫社は新たに理事を置いて社長を輔佐、常務以下を指揮、社務全般を掌理するが事務の下には總務、配給、製作の三部を設けて强力な組織となつた、なほ社長には映畫製作會社兼配給會社々長田中三郎氏が留任、專務、總務部長には相當大物を据ゑることとなり目下人選中で新社の從業員は舊兩社の從業員をそのまゝ接收した

日本農學賞牌 授與式擧行

【東京電話】科學日本農學の大家、滿洲開拓民の加藤完治氏ほか四氏に對する第十五回日本農學賞牌授與式は八日午後二時から東大農學部教育會議室で擧行、會長安藤廣太郎博士の開會の辭についで加藤完治氏ら五氏に榮ある賞牌ならびに賞金が授與された、今回を含めて榮の農學賞授與者は四十三名に上るが、加藤完治氏には初の特別賞が授與された、今回の農學賞牌ならびに賞金授與者およびその業績は左の通り

▲加藤完治氏（內原訓練所長）農民の精神教育および滿洲開拓民の錬成に盡せる業績
▲田島彌太郎氏（九大農學部教授）研究論文『蠶の染色體、突然變移に關する遺傳的研究』
▲松本巍氏（東北帝大農學部教授）研究論文『モザイク病の免疫學的研究』
▲佐藤道雄氏（株式會社大阪榮養研究所取締役）『畜產物に關する理科學的研究』
▲長谷川孝三氏（農林省林野局東京林業試驗所長）『林木種子の活力に關する實驗的研究』

軍需生產美術挺身隊を結成

【東京電話】軍需生產增强に挺身協力するため美術家達の軍需生產美術挺身隊が生れた、これは鶴田吾郎、向井潤吉、高井貞二、中村直人氏などをはじめ美術家四十七名を中心とし軍需省の指導のもとに同省が必要と認める美術關係の諸問題に積極的に協力するもので、美術家も軍需品の增產に間接ながらも一役買つて出ようといふものである、四十七名の美術家達は八日午前十時から軍需省に挺身隊の結成式を行つた

ピッチ油から染料

ピッチ油から高級染料がとれる…總督府中央試驗所醫谷技師は、多年コールタール成分の研究を續けてゐたが、電極に使ふピッチを蒸溜して得られる高沸騰點のピッチ油からグリセン及びフルオランセン等の多環性炭化水素の分離抽出に成功、これは軍服その他被服の染料原料として堅牢度が高く、良質であることが判つた、又分離した後の殘留油も粘度が高く、凝點が低いため、高級潤滑油として又凝點低下劑としても利用され、最近の輕金屬增產に伴ひ從來利用價値の低かつたこの種電極ピッチの活用は高價な石炭酸素の原料に代つて染料資源に新しい分野を拓くものと期待されてゐる

本社寄託獻金 —七日扱—

國防獻金【陸軍】▲百圓 東大門區新設町八五飯塚隆三▲二十四圓 安城郡明治町京城日報支局石毛田淨▲十七圓 京城覺林鶴田善郎校附屬教育施設養成所生徒一同

恤兵金【陸軍】▲十圓 永登浦區本洞町四一四國語部【海軍】▲十圓 永登浦區本洞町四一四國語部

【日計】百六十一圓【累計】國防獻金百十九萬四千六百八十五圓六十一錢 恤兵金 二十七萬九百三十六圓九十三錢

お斷り　記事編輯につき『武裝せる防諜』は休載します

朝鮮總督小磯國昭閣下講述
臣道實踐（神離を恪守して）
本書は、過般總力聯盟派遣特別挺身隊壯行會に臨んだ小磯總督の激勵講演の本社特別速記を更に總督自ら剩す所なく加筆訂正されたるものにして、謂はゞ總督自身の著述とも稱すべきもので、宏遠なる國體の本義を究明して決戰下半島の使命を說き、必勝精神の確立を希求したるこの大文章こそ、まさに小磯統理の眞髓である。茲に全半島の必讀書として敢へて推薦して已まない。
愈々發賣　定價二十錢　送料一錢
發行所　京城日報社　京城府中區太平通一ノ三一　振替口座京城三〇〇番

朝鮮名產 人蔘精茶

貝房の文善丸
オリオンペン　レパード複寫紙　オリオン書類整理挾　アテナ字消ゴム　マルゼン鉛筆
丸善製圖器・製圖用品
京城　丸善　本町二

メンソレータム　力のかぎり働きぬかん
外傷・火傷・凍傷・化膿　あかぎれ　靴下傷れ

日本農學賞牌

鼻の病　ミナト式
△鼻がツマリ鼻汁の出過ぎる人 △物が判らず記憶力の鈍い人 △頭痛、頭重の人、肥厚性鼻炎 △蓄膿症等の方はお試しあれ
最新家庭治療法進呈　實價二圓五十錢
京城府本町四丁目四　製劑京城藥業所

社名變更謹告
今回朝鮮映畫製作株式會社を解散其の機構一切を社團法人朝鮮映畫配給社に引繼ぎ同時に社名を社團法人朝鮮映畫社と變更して映畫の製作配給を併せ行ひ以て負荷せられたる國家的使命の完遂を期し度に付御高承の上一層の御支援賜度此段及謹告候
昭和十九年四月七日
京城府中區太平通二丁目三一番地　社團法人朝鮮映畫社　社長 田中三郎

會葬御禮
弊社故取締役主筆大川滋種葬儀擧行ノ際ハ風雨ノ惡天候ニモ拘ラズ多數御參列ノ上御燒香賜ハリ洵ニ難有茲ニ謹ミテ御禮申上候
昭和十九年四月八日
每日新報　大川家

拡声機及電蓄組立　ラジオ修理專門
高松電機商會　京城府中區本町三ノ六五・電②三四九六番

航路標識科生募集
◎資格　滿十七歲以上卅歲迄の內地人男子にして國民學校高等科卒業以上の學力を有する者
◎志願　四月二十日迄
◎銓衡　身體檢査、口頭試問
◎銓衡月日　昭和十九年四月二十八日
◎場所　京城、釜山、平壤、咸興
◎特典　短期任官、銓衡に依る第三級無線通信士資格附與
◎手續　照會せのこと
朝鮮總督府中央交通從事員養成所

京城婦人病院
產婦人科 院長醫學博士 松本叢治　ラヂウム科・レントゲン科 ドクトル 工藤武城
北米倉町九四　電②四八二

防火用各ポンプ修理
土木用、家庭用、動力用、鑛山用、ポンプ、風呂、ボイラ、修理及井戶、請負業
金上商會　京城府中區吉市町四三番地ノ七九　電話本局七〇一番

蔘仙（ジンセン）
結核に弱體に
早老防止・精力減退　機能賦活・食慾不進　病後衰弱・腺病體質
植性物ホルモン劑を主劑とせる綜合藥効による高速强力榮養劑にして副作用なし
一ケ月分五圓六十錢
本舖 大阪市東區道修町一　蔘仙莊

日興證券京城支店
旧社名 川島屋證券京城支店
京城府中區黃金町二ノ一九九　電話本局②一四七六・八六七・八六八・八六九

强力・下痢・腹痛・鎭靜劑　セタン液
製造發賣元 三陽公司藥品部　京城府安國町一五五

神經科　原病院
精神病相談ニ應ズ　每週火木土午後一時—四時
電話東局二六四三番

普通病室 隔離病室　內科一般 X光線科
佐藤內科　院長 佐藤小五郎

耳病にミミ丸

齒科一般レントゲン科　クロタ齒科　本町一

產婦人科　森川病院
醫學博士 森川益夫
南大門横　電話本局②三一二二番

徴用は國民の譽れ
京畿道が親心の解説

飛行機增産を圖るため京畿道では九日午前十時と午後一時の二回に亘り工場、事業場〇ケ所の從業員〇〇〇に對し徴用令書を傳達したが、京畿道では徴用の趣旨と、應徴士の心構へを次の通り解り易く解説、一層の精進を促した――

◇徴用とはどんなことか＝國家の命令に從つて國家の最も大事な仕事に從事することであり、一口にいふと天皇陛下の御爲に働くことである、この様に徴用は最も名譽ある國民の義務であつて、これを懲罰などと誤解へてゐる人があるが、これはとんでもない誤解である

◇次に徴用を受けたらどうなるかといつて一般の工場、鑛山に働く人々と違ひ、國家が特別の保護を加へ、又賃金や給料も工場から支給されるが、これは國家が命令を下す權利をもつてゐるので一般の會社、工場より惡いことは絶對にない、また徴用中に怪我や病氣をすること、業務上の場合は國家、工場で全治させてくれ、萬一の場合には徴用によつて解除されただ後は家族の生活を保障されるだけの扶助料が支給される

◇徴用を受けたものの心得＝被徴用者は徴用令に示してあることく、忠誠を旨として從事する總動員業務に精勵すべきであつて、これは國家が命ずる御用であり、單に徴用されたものが軍隊といふ身分になると同じで、應徴士は應徴士服務規律に從つて働き、應徴士徽章を同時に身につけることになつてゐる

「ほとり」の街といへばすぐ永登浦を聯想される程街の汚れてゐるが、その永登浦の中でも南部町會管内だけは數年來班員の「早起清掃」が徹底し、昨春京城府尹から清掃模範町として表彰されたこともあるが、そのかげには時計よりも正確だといふ早起爺さんの隠れた涙ぐましい美談がある――

太鼓で清掃合圖
時計よりも正確な鹿又さん

永登浦南部町會第九組長鹿又不二男さん(六〇)がその人で、鹿又さんは[illegible]の太鼓を借り受け日の丸は五時と、班員たちはこの太鼓を合圖に床を蹴つて飛び出し手に〳〵箒を持つて街頭の清掃をはじめる、この鹿又さん[illegible]ちならし乍ら街の隅々まで歩き廻り早起の合圖をしてゐるが、冬は七時、春と秋は六時、夏は五時、雨の朝も風の日も十年一日の如く老體に鞭打つて早起の合圖に挺身してゐるのだ、同氏は明治四十三年に來鮮、永登浦に就職、今日まで卅三年も勤續してゐるが、まだ一回も遲刻したことがないといふ勤勉のひと功により鐵道局から勤續者として度々表彰され、その根氣強さには町内でも評判になつてゐる【寫眞＝太鼓を鳴らして廻る鹿又さん】

晴の徴兵檢査 龍山區の日程

龍山區管下内地人壯丁の徴兵檢査日割は次の如く決定した、なほ最終日の五月六日には鍾路の檢査分と繰延檢査分を合せて實施する

四月廿五日＝西界町、三坂通、廿六日＝三坂通、岡崎町、廿七日＝岡崎町、漢江通一丁目、廿八日＝漢江通一、二、三丁目、廿九日＝漢江通三丁目、五月一日＝漢江通三丁目、二日＝漢江通三丁目、龍山町、梨泰院町、漢南町、青葉町一、二、三丁目、三日＝青葉町三丁目、京町、榮町、元町一丁目、四日＝元町一、二、三、四丁目、五日＝元町四丁目、岩根町、山手町、清水町、彌生町、大島町、錦町、六日＝錦町

硬貨獻納 永登浦區上道町三〇村田政春氏は昨秋來愛國班長として班内の業務に獻身的努力を注ぎ班員から感謝されて來たが四月一日で任期を完了、班員一同から御禮の寸志として十圓を贈られたが同氏は私すべきでないと獻金せんとしたが軍の獻金では申譯ない、硬貨に替へてと苦心してこれを蒐集、一錢銅貨で七百五十枚、五十錢銀貨五枚に替へ奉戴日の八日本社を訪れ飛行機獻納基金の一部にと寄託した

謝禮を獻金 第一高女生

第一高女の勤勞報國隊一同は兵隊さんの襦袢のボタンつけ作業を行ひこの程三千着分の作業を終了、その御禮として戴いた百五十圓を八日本社に寄託、飛行機をつくる資金にと獻金した

女子勤勞者體練講習會

銃後勤勞女性の體力向上を期し京城府社會課では十五日から十七日までの三日間、府民館中講堂に女子勤勞者體練指導講習會を開催する、指導者は北鮮府社會課職員係で受講の資格者は年齢に制限なく府内各官公署、銀行、會社、工場等職域に勤務する女子である、参加服裝はモンペに運動靴、申込は京城府社會課青年係へ十四日正午までに申込のこと、なほ府では一般官公署、會社、銀行、工場側になるべく多數の女子職員を受講せしめるやう協力を望んでゐる

增米への苗代 十二日から一齊に開始します

增米目標三百萬五千石の達成に意氣込む京畿道ではいよ〳〵苗代設置の時期を迎へたので、苗代播種に水も温るなと十二日から十五日間に亘つて道内一齊に播種を行ふが、これが萬全を期するため、この日から京城、水原、安城の農學校生七百名を動員、郡職員と共に各郡部落へ進駐させ種籾の鹽選を行ふ一方苗代つくりも行ひ、道からも督勵陣を繰出す

[illegible]町聯合會内地人敎會では復活大祭を記念して前線の兵隊さんと慰問袋五個を作つて八日本社に寄託

藥工品增産

道農務課では軍需資材の一翼たる藥工品の增産に邁進して來たが年度末におけるこれが生産成績を見ると道目標では叺において百十一％、縄にかては八十六％、莚は一〇〇％で前年同期に比べると叺廿六％、縄十％、莚廿二％の激増振りを示した、同各郡別の成績は叺に於て金浦、開豐の二郡を除き目標突破、縄にかては揚州、龍仁、水原の四ケ郡の目標突破を示し最低富川郡の四二％の成績で、莚では高陽郡の三三％の最低數字を感し各郡目標突破といふ好成績を示してゐる各郡の成績は次の通り（單位目標に對する歩合）

郡府	叺	縄	莚
高陽	―	七三	三三
廣州	一五五	―	―
楊州	―	一〇五	―
漣川	一一三	七九	一〇一
抱川	―	一〇五	―
加平	―	―	一二七
楊平	一〇二	―	一〇七
驪州	一一〇	―	―
利川	一三三	―	―
龍仁	一〇九	一〇四	―
安城	一一七	―	―
平澤	一〇八	―	―
水原	一〇九	一〇一	―
始興	―	四七	一一〇
富川	一三三	四二	一〇七
金浦	九六	―	一〇一
江華	一〇七	―	一〇〇
坡州	一〇七	六六	―
長湍	一一一	―	一一〇
開豐	九七	七二	―
計	一一一	八六	一〇〇
前年度	八五	七六	七八

企業實態調査 生必需物資を中心とする食料品小賣商以下

[illegible]十七種にわたる企業整備が近く斷行されるが、そのためには企業の實態を正確に把握することが不可缺とされ仁川府、仁川、警察署、仁川商工會議所によつてこれが踏査準備が進められてゐる、なほ調査に萬全を期するため各業種別に業者側より數名の委員を選任その報告並に諸指導に當らしめる、尚調査開始は諸準備の都合上十五日頃の豫定

敵前增産へ固い約束
青年挺身隊の勤勞鐵則決る

鍾路區[illegible]では青年挺身隊の結成に先立ち、愛國運動の遵據となる綱領作製について數回も協議の結果、八日五箇目に亘る『青年挺身隊の約束』といふ進むべき道への鐵則が決まつた

青年挺身隊の約束

われ〳〵は私を滅して大御心に歸一し奉り、和衷協同團結の信義に生き、責任完遂に死し、國家の運命を以てわが使命とする

自修 われ〳〵は日夕常々人身を鍛錬し、忠誠の士たるを期せむ

團結 われ〳〵は同志を天下の青年に求め皇運扶翼の大旆の下に固く團結せむ

目的 われ〳〵は率先郷黨をして擧げて皇民郷黨たらしめ祖國の大任を完うし進んで大東亞建設の戰士たらむ

青年挺身隊 入判町で結成

鍾路區入判町では青年挺身隊を結成し七日午後三時から入判町敦會堂で[illegible]

賴むぞ增産 開拓民通化省へ

開拓民百八十七名は五日午前十時加平驛前廣場に集合、各郡長の列席のもと、特別仕立の列車にて[illegible]、郷里をあとに[illegible]落へ出發した

大なる式のもと[illegible]長に[illegible]氣も高らかに堂々の進發を遂げた

松炭油五千罐 責任達成に大童

開豐郡では松炭油今年度の割當五千罐の目標を必成すべく十五日から一週間を松炭油資材採集勵行週間と定め愛國班を總動員、六十三萬圓の資材を確保することになつた、なほ廿三日より一週間を第二次增産勵行週間としこれが割當量の確保に邁進する

茶殼を獻納しよう

戰ひに量產兵士を鼓舞する[illegible]茶殼を捨てずに集めれば[illegible]

濱も增産の凱歌
昨年度の水揚げ五百四十萬圓

京畿道昨年度の水産高は富川郡の二百廿萬圓、仁川府の三百十萬圓を筆頭に總額五百四十萬九千圓に達し[illegible]

御氣付の點はどうぞ
清原里町會で投書箱を掲ぐ

[illegible]

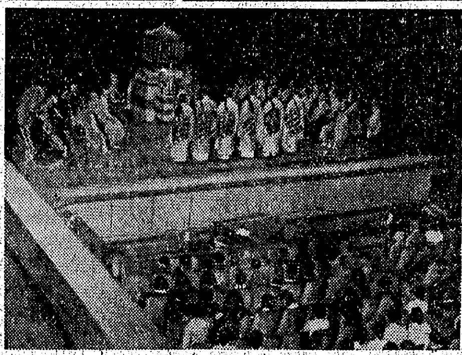

きのふの樂しい花祭り 印度の國民軍へも感謝電

お釋迦さまの降誕日四月八日は恒例の花祭が各地で盛大に行はれたが、京城でも花祭奉讚會の主催で府民館に第十七回花祭を午後二時から開催した、善男善女や可愛い子供達が仲良く參列國民儀禮、獻花及び獻供あつて花祭の歌、讚經あり、會長の挨拶（代理）京城府尹（代理）の祝詞等、賑やかに行はれたが、特に最近のビルマ最高指揮官に並に印度國民軍最高指揮官に宛て感謝電の打電と恤兵金の獻納を決議するなど盛大な花祭を行ひ同五時終了した（寫眞＝府民館の花祭）

煉炭の運搬隘路を打開
三谷調整課長 燃料綜合配給を語る

百廿萬京城府民の燃料生活を確保するため、京畿道では從來の薪炭系統を石炭系統に切り替へ最少限度の必需量をこの四月から綜合配給を實施することとなつた、石炭系統の大部分を占める煉炭の配給は小賣商人の怠慢と不親切で昨冬の如きは不圓滑を來し某町會あたりは冬の三ケ月間一個の煉炭も貰つてゐない實情もあつたが、こんどの綜合配給に依りかゝる弊害が如何に是正されるか、三谷調整課長に訊いてみる

從來煉炭の配給は府内約千名の指定小賣商人が夫々生産工場から自分の店舗へ運びそれから各家庭に配つてゐたのであるが、生産工場から遠く離れてゐる業者は牛馬車の都合で毎日取りに行かない傾向があり、從つて班員に配る數量も少いところがあつた、中には組長や班長の庭先に纏めて渡し班員各自が取つて行けといふ不心得の業者もあつたがこんどはこの弊害を一掃するため生産工場から小賣業者の店舗までの運搬は生産工場が引受け、小賣業者は愛國班員に配ることにしてゐる、これまで出産工場は不服らしいが當局が牛馬車を積極的に世話することにしてゐる、又生産率の最も多い夏期を利用して最大限度の增産を圖り夏の間に各班員とも相當量の貯炭をさせ、冬に備へる豫定であるが夏の間に配給されたものは徹底的に節約して貯めておいて貰ひたい

慰問袋贈る 西大門區[illegible]

戰ふ家庭
手拭三角巾の作り方と使用法

日本赤十字社中央病院、救護看護婦による手軽で應用自在、便利な手拭三角巾の作り方と使用法をお知らせします、三角巾は身體中どこの傷にでも利用できる重寶なもので、少くとも一人に一本は必ず備へて頂きたいのですが、正規のものを作るには相當の布を要します、この方法なら手拭一本、古浴衣利用でも、褌を切つた殘り布からでも立派に出來ます、しかもその使用法は簡單で、正規の三角巾で肩や腰の傷を包む場合に必要な補助紐も不要です

◇作り方◇ 1圖のやうに手拭を斜角線のところを二つに切り、2圖のやうに縫合せます、この縫目はしつかりと、出來ればミシンか返し縫で縫ひ縫目を開いて兩方を縫つておきます、三角の頂點を頂といひ底の方を底とよびますが、縫ふ時に氣をつけていただくことは、この頂より五分縫のところから一寸位縫ひ殘して孔にしておくことです

◇使用法◇ 手拭三角巾の

頭（全巾）圖のやうに頂きの孔が耳の上に來るやうにして三角巾を當て、兩端を絞つて2圖のやうに交叉させ（この時前からの端を下に、後からの端を上にする）3圖のやうに後からの端を額の上へ持つてゆき、反對側の方で4圖のやうに結びます

後頭部（四ツ折三角巾）中を前額上部に當て5圖のやうに傷口の上で交叉させて咽喉へまはし

胸（全巾）傷のある胸の上に三角巾の頂をおいて6圖のやうに後へ持つて來て結びます、兩端を背にまはして脊椎のくぼみの所でたて結びにしその一方を頂の孔に通して巾全體を張らせ前で他の一方の端と結びます（7圖）

肩（全巾）頂きを頸の方に向けて肩を包み、兩端を腋下で一旦交叉させこれを傷口の上でもう一度交叉させ、その兩端を8圖のやうに反對側の腋下へ持つて行つて結びます、腰も肩と同じ要領で9圖のやうにいたします

手提（全巾）三角巾の頂を傷ついた手の肘下の方に向けて10圖のやうに肩からかけ、そつと腕を載せ、11圖のやうに下へさがつた端を反對の肩の方から後へまはし、12圖のやうに背で交叉させて兩端を腋下から前に廻はし13圖のやうに結びます

手（全巾）三角巾の頂を前方に向けてまんなかへ手をおきその14圖のやうに兩端を折つて包み手頸を廻はし、15圖のやうに頂を折り手頸の側で結びます、この時兩端が長く殘りますからこれを16圖のやうに頸へまはして後で結びます

腹、臂（全巾）腹の場合は後に、臂の場合は三角巾を前に當て頂を腹下にして巾を一ぱいにひろげ兩端を向側へまはしてたて結びにします、これを腕の場合と同じく一方の腹下の頂の穴に通し他の一方と結びます、以上の使用法をよく練習しておきますと、どんな傷の場合にも應用出來ます（京城赤十字病院衛生部中川歴三郎）

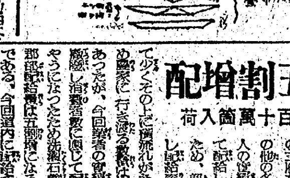

すき きらひ

うちはこれが嫌ひ、あれが嫌ひと大げさに吹聽する奥さんがある、嫌ひな物の多いことをあげて、なんとなく誇りのやうさを示すつもりらしいがそんな料簡はかなぐり捨てるべきである。平素それ程嫌ひな物が多いとしても輕々しく口にすべきでない、今はこれまで人にかへりみられなかつた雜草さへ食べようと研究してゐる時である、國民體位保持の上で偏食がいけないと一層やかましくいはれてゐるが、國民學校で偏食兒を調べて見ると、好き嫌ひの多い家庭の子弟が多いさうである

家庭問答

問 一旦購入した旅客乘車券は途中下車をする際其の他は無効ださうですが本當でせうか詳しく御教示下さい（鍾路區 [illegible]）

答 乘車地より五〇粁以内は無効です、京城驛は龍山、京城驛は永登浦、[illegible]以下は下車できますから[illegible]

郡部へ五割增配
待望の石鹼三百十萬箇入荷

石鹼の不足で少くその上に[illegible]があつた爲郡部に行き渡る數は[illegible]あつたが、今回業者の實績配給を[illegible]やうになつたため洗濯石鹼の從來郡部配給は五割增になる見込みである、今回道内に配給される總量は洗濯石鹼二百十萬個、浴用石鹼百廿萬個で[illegible]このうち京城府内の分は洗濯石鹼九十萬七百九十個、浴用石鹼廿六萬七千九百八十個である

お待ち兼ねの石鹼を十日頃から各町漏れなく配給します、從來京城、仁川、開城の三府を除きその他の各郡は商人の登録に依つて配給してゐたため、都市に比し[illegible]が至つて[illegible]

健民へ乳幼兒の審査
來月五日を中心に日赤で行ふ

日本赤十字社朝鮮本部では五月五日を中心として實施する健民運動の一行事として乳幼兒審査會を實施、一般健康相談、姙産婦健康、乳幼兒の表彰を行ふと共に健民運動に協力し之が積極的の確保に努める、申込規定は各愛國班を通じて一般家庭に通知するがその主なる要項は次の通り

一、審査兒童申込資格▲乳兒昭和十八年四月一日から昭和十九年三月卅日までの出生▲幼兒昭和十六年四月一日から昭和十八年三月卅日までの出生

二、申込場所 京城府竹添町京城赤十字病院小兒科

三、申込期間▲幼兒四月十五、六、七日▲乳兒四月十八、九、廿日

四、審査日 四月廿日から

五、審査會場 京城赤十字病院

愛國班長鍊成會

江西郡[illegible]では部落愛國班長の鍊成會を七日から廿四日まで郡下十三ケ所[illegible]で開催する

合宿し勤勞
誠信校の乙女ら

この寄附を決定、五年生百八十名を動員[illegible]利用して[illegible]

訓練所入所式

仁川府[illegible]國民學校[illegible]青年特別鍊成所、商業補習學校の三ケ所では新入所[illegible]

戸籍證明書
乞ふ利用を

京城府では府民の戸籍謄抄本の請求に對し、事務の簡略化とその徹底を期するため今後謄抄本に代る戸籍證明書の利用を望んでゐるが、從來二日位かゝつた戸籍謄抄本の發行も證明書ならば即座に出來、これの使用を一般官廳會社側にも協力を望んでゐる

金組の總代會

十六日午前十時から[illegible]金融組合を同事務所において開催、[illegible]

新設 芝浦工業專門學校
△募集學科 機械、電氣、建築、土木
△試驗科目 數學、物理、國民科作文
△願書締切 四月十三日
△試驗期日 四月十六日（日曜）四月十九日（日曜）
△試驗場 本校 東京都芝區[illegible]

イボ、魚の目、ホクロ 痛まず取れる
イボコロリ

貯蓄債券 報國債券 當籤番號（第ノ五）
支拂開始期日 六月一日
支拂場所 日本勸業銀行本支店、出張所、代理店及集配郵便局
[illegible]
昭和19年3月 大藏省・日本勸業銀行

60762	60860	61030	61265	61446	61702	61812	61849	61861																	
61971	62144	62164	62170	62174	62227	62236	62334	62342	62392	62563	62573	62684													
62776	63010	63071	63086	63130	63213	63296	63315	63332	63395	63411	63461	63526													
63622	63640	63682	63714	63932	64010	64015	64040	64056	64174	64178	64295	64354													
64600	64635	64733	64932	64961	65165	65271	65336	65361	65412	65481	65492	65504													
65519	65614	65968	65994	66025	66047	66111	66283	66482	66510	66520	66551	66607													
66703	66717	66768	66800	67361	67394	67441	67621	67637	67685	67720	67823	67857													
67909	68096	68286	68366	68374	68413	68522	68544	68558	68577	68655	68756	69001													
69034	69034	69036	69374	69382	69384	69507	69515	69584	69613	69682	69735	69744	69813	69914	69947	70021	70036	70224	70228	70230	70235	70240	70312	70351	70378
70600	70683	70735	70855	71008	71080	71117	71372	71591	71628	71738	71785	71802	72060	72096	72123	72146	72359	72383	72407	72449	72586	72784	72854	73004	73097
73099	73106	73125	73151	73152	73187	73228	73251	73268	73375	73381	73426	73471	73506	73527	73656	73660	73732	73752	73784	74820	74168	74289	74326	74402	74427
74491	74748	74776	74847	74901	74938	75115	75117	75144	75175	75184	75340	75363	75542	75712	75854	75866	75957	76169	76321	76429	76638	76660	76784	76813	77273
77416	77441	77474	77537	77572	77574	77698	77731	77763	77788	77806	77863	77992	77998	78003	78199	78239	78250	78270	78309	78334	78338	78408	78450	78523	78538
78659	78703	78785	78774	78822	78847	79140	79159	79171	79193	79337	79441	79484	79507	79607	79609	79654	79826	79914	79977	79997	80011	80107	80235	80261	80276
80470	80474	80573	80675	80683	80709	80828	80878	80939	80948	81122	81175	81204	81388	81406	81467	81497	81548	81584	81589	81614	81633	81649	81726	82088	82124
82133	82156	82190	82466	82484	82542	82644	82688	82861	82873	82921	83100	83113	83146	83224	83231	83279	83409	83454	83473	83500	83558	83609	83651	83683	83703
83722	83785	84029	84102	84107	84129	84242	84339	84340	84360	84573	84617	84632	84643	84732	84759	84764	84768	84678	84910	84913	84936	84959	84990	85195	85247
85392	85457	85494	85561	85563	85637	85774	85917	86356	86423	86450	86500	86530	86555	86579	86582	86647	86788	87020	87036	87056	87134	87157	87191	87222	87341
87369	87483	87508	87544	87717	87823	88030	88333	88366	88409	88518	88551	88562	88699	88782	88830	88835	88880	88980	89150	89160	89183	89197	89267	89271	89340
89390	89488	89473	89512	89604	89707	89743	89806	89849	89972	90222	90486	90618	90744	90752	90811	91079	91122	91137	91284	91560	91601	91685	91726	91782	91816
91915	91933	91965	91995	92176	92179	92180	92194	92218	92371	92486	92575	92602	92618	92630	92729	92845	92996	93003	93038	93175	93404	93407	93521	93581	93703
93741	93744	93899	93901	93973	94028	94046	94323	94396	94412	94428	94465	94494	94517	94575	94607	94722	94735	94961	95029	95188	95205	95309	95561	95486	95617
95638	95707	95743	95758	95916	96065	96119	96126	96354	96430	96533	96624	96700	96769	97010	97062	97088	97213	97215	97269	97350	97385	97390	97598	97477	97520
97597	97711	97737	97886	97887	97909	98218	98341	98438	98460	98475	98708	98730	98793	98829	98843	98899	98938	98960	98992	99200	99268	99695	99817		

貯蓄債券 當籤番號 6 割增金 五拾圓 參拾圓 ／ 拾圓 五圓 ／ 貳千圓 ／ 壹千圓

（壹等）31484	37568	（貳等）33736	39195	79132	80027	93120	（參等）129	241	369	410	507	959	1141	1170	1265	2708									
3005	4090	4605	5040	5126	6650	6824	6961	7707	8322	8347	8698	8706	9075	9082	9620	9966	10221	10402	10691	10753	11154				
11601	11952	12343	12526	12932	13380	13597	14098	14521	14634	14874	14927	15087	15540	15583	15883	16741	17270	18424	18785	18789	19113	19304	19368	19680	19821
20004	21231	21514	21695	21711	22268	22316	23396	23531	23455	24386	24444	24797	24880	26086	26383	26397	26722	26760	26819	26828	27318	27719	28446	29104	29205
29516	29552	29913	30029	30086	30314	30607	30722	30862	31441	31494	31620	32336	32350	32402	32658	32909	32970	33280	33418	33645	33661	33762	33787	33474	
34682	34747	34909	35019	35032	35353	35782	35754	36525	36579	36644	36670	36478	36789	37631	38071	38201	38630	38978	39433	39502	39978	39850	39854	40079	40343
40354	41029	41086	41104	41198	41457	41621	41694	41851	43528	45701	44615	45838	45470	45544	45800	46183	46196	46975	47305	47347	47699	48134	48591	49167	49245
49710	50117	50432	50791	51246	51261	51387	51434	51882	52140	52197	52376	52558	52563	52760	52813	52911	53138	53716	53809	53818	54342	54485	54565	54793	54881
54767	54984	55182	55553	55562	55953	57347	57499	57701	57803	57917	58450	58465	58535	58596	58628	59028	59104	59291	59446	59904	60436	60647	61316	61359	62757
62761	63125	63826	63524	63712	64182	64211	64619	64696	64722	64999	65158	65252	65437	65443	65698	65817	65929	66169	66200	66405	66420	66543	66825	67064	67198
67874	68540	68732	69136	69443	69599	69870	69998	70092	70742	71037	71338	71431	71816	71874	72181	72962	73144	73178	73564	75091	75483	75604	75743	75974	76307
76570	76637	76737	76768	76814	77046	77095	77313	77536	77609	77658	77786	77983	78538	78687	79730	78769	78940	79133	79304	79307	79376	79779	79819	79990	80118
80150	80292	80379	80384	80873	81320	81401	81761	82279	82286	82599	82608	82759	82869	83325	83468	83687	83806	84095	85129	85401	85411	85441	85992	86052	86141
86620	86664	86785	86980	87028	87942	87655	87859	87925	88138	88146	88287	88388	88785	89311	90351	90647	90660	90739	90902	90980	91026	91379	91643	91668	91937
92390	92578	92714	93344	93359	93385	93589	94125	94190	94430	95278	95295	95440	95612	97606	96630	97362	97796	98036	98150	98594	98650	98666	98688	98824	99027
99081	99249	99311	99327	99584																					

貯蓄債券 當籤番號 9 割增金 [illegible]

2345	2847	2986	3838	5614	16647	18788	22171	25348	30006	31416	32845	40709	53340	55431	57229	65315	73861
[illegible]																	

生徒募集 花園女子經理學校
第一學年 約六十名
資格 國民學校修了
試驗 四月廿、廿一日 科目 算術、國語、口頭試問
試驗場所 京城府[illegible]

女性毎月 [illegible]

内科・性病科 南岡医院 京城 昌成町 醫博 晋宙鉉 電光③五六〇

運搬 一般貨物 引越荷造 德山運搬組 京城府[illegible] 電話本局三七一・二五二番

第一期決算公告 朝鮮衞生材料製造株式會社

第八回決算公告 株式會社京城寶塚劇場

第五期貸借對照表 和信商事株式會社

必勝に敢闘に 体力だ！ 耐へ拔く氣力と 決戰体力をつくる 六〇八ップ

決戰時下 健康美は タンゴ 粉白粉

外科 肛門科性病科 附屬 性病科 醫學博士 木村昌薫 京城府鍾路區樂園町一三五 電話光化門③一四五二番

短期養成工募集 咸興職業紹介所
一、求人者 咸鏡南道興南邑[illegible]
一、養成種目 製鋼、電解、機械、運搬
一、養成人員 〇〇名
一、養成期間 六ケ月（自四月至十月）
一、入所資格 滿十八歳以上廿五歳迄の男子にして國民學校初等科卒業又は之と同等の學力を有する者
一、提出書類 自筆履歴書一通を當紹介所に提出す
一、考査科目 口頭試問、身體檢查を行ふ
一、考査期日及場所 四月十八日午前九時より當所に於て
一、締切 考査施行前日まで
一、宿舍 寄宿舍の設備あり
一、待遇 [illegible]
一、其他 [illegible]
一、旅費 [illegible]
昭和十九年四月 咸興職業紹介所

京城藥房 全一藥局 [illegible]

釜山府海雲台 内湯温泉館 旧名ホテル 旅館 海雲閣

晋州織物小賣商業組合 晋州精米組合 晋州牛馬車統制組合 竹本組 鮮滿物産合名會社 一億！增産へ總突擊！

肛門病科 大和医院 院長 林裕盛 附屬 中毒治療研究所 京城府[illegible] 電光1769

京日案内料金
女子雇員募集 朝鮮總督府
男女職員採用 朝鮮船舶
事務員採用 朝鮮醫藥品
朝鮮武田藥品
女工さん募集
日本鑛業會社
急募タイピスト
社員急募 大倉火災
女子事務員採用 關東織物商會
女子事務員採用
賣家 賣地 貸家 賣工場 求む タイピスト 求職 讓る 貸用